京城日報
八月十八日（土）夕刊
京城府太平通一丁目　京城日報社

京城三巴酒造合資會社

# 國同内部の對立 益々激化の兆
## 對政府支持轉向問題を繞り 今後の動向は注目

【東京電話】國民同盟の中野、山道兩派の對立は今回の對政府支持轉向問題を繞つて益々對立激化をきざしてをり、今後の成行き如何によつては結局兩派の意見對立が導火線となつて分裂するの危機に瀕するのではないかと見るもの少からず、十七日安達總裁が臨時態度を表明するに至つたのも結局兩派の對立による危機に鑑みこれを圓滿に統一せしめんとする作意によると解され、何れにせよ今回國民同盟内における兩派の對立は今後國同の動向と共に極めて重大視されてゐる（寫眞は中野（上）山道（下）兩氏）

# 日蘭當業者會議 取止めに意見一致
## 未晒綿布積止め入電に依り

【バタヴイア十七日電通】未晒綿布問題につき蘭印經濟省は見越輸入に惱まされる現状に差し迫つて困り、十五日大阪における綿糸業者の決議も既約品の問題については何等言及して居らない故に、實際の實現する數ヶ月後まで待つことに出來ないとの態度も持して居り、我總領事館では十七日も總領事が經濟省を訪問して協議の結果、既約品問題については日蘭當業者間に忌憚なき意見の交換をしては如何との蘭印側の申出により、十八日朝日本當業者代表七名は和蘭側綿布取扱業者と會見し懇談することに一旦決定を見たが、本日午後八時に至り大阪より未晒綿布積止めの入電があり、新綿聯合會では右電報は既約商品の積止を爲す意味と解釋し、既に大阪に於てかゝる決定を見た以上は明日の會見も不要とし之を取止めることに意見一致し、午後八時十五分我代表部に此旨を傳達に赴いたが、この結果明日の會議が行はれるかどうかは未だ不明である、之より先き總領事館では既約商品も和蘭側の注文の分は和蘭側で積止めによる損害を負擔すれば、既約商品の積止めをし樣と提案する肚である

【バタヴイア十七日聯合】十七日蘭印輸入當業者は十八日開會の日蘭當業者會議に對する對策協議を終つたところ、大阪から未晒綿布積止め決定の入電あり、未晒綿布に關する限り商談の必要なくなつたので新綿聯合會からは出席せず只一商店として松本、今楓の兩氏が出席することゝなつた、但し三井物産の船木氏が出席するかは未定である

# 自綿自綿の 蘭印側

【バタヴイア十七日聯合】蘭印側が未晒綿布輸入額制を要求したのは蘭商が原材料手持を更に補充するためであるが、我方の積止め決定により蘭商の未晒手持ちが減少すれば今後持久戰でわが方が有利となり、蘭印が目先の利益を焦り結局わが方の思ふ壺にはまつた結果となつた、この意味で未晒積止は好結果であつた、現に實施中のサロン積止により蘭商のライセンス所有者は賣り惜しまれの形で相場不能となり、且商品の値下りのため大損りで、當局にはサロン制限令撤和方の陳情あり、代表部からも我方に積止め撤和方の要求あり十八日の會談でもこれに觸れ話がある筈である、しかし我方は不當なサロン制限令を撤廢せざれば態度を變更せぬ方針で臨むことゝなつてゐる

# 米海軍明夏の定例演習
## アラスカで擧行か

【ワシントン十七日電通】アメリカ海軍では一九三五年夏期の海軍定例演習をアラスカ方面の海上に於て行ふ案につき愼重研究中であるが、夏期海軍演習は從來大西洋南方の海上で行はれ來つたのに對し、今回新たに特にアラスカ方面を候補地に擧げた理由として、海

# 互助案不進捗に 佛は著しく焦慮
## 露佛接近の機增さん

【パリ十七日電通】九月國際聯盟通常總會開會と前後して行はるべき、歐洲諸國間の國際政局親善工作は日蘇の間に接近したにも拘らず、東歐七ヶ國相互援助計畫がドイツ及ポーランドの難色によつて首尾よき結果に到達し得ざることはフランスをして著しく焦慮せしめつゝあり、消息通では右互助計畫が難産になればなる程フランス及ロシアの接近する機會が大となるであらうと觀測し注目を拂つてゐる、而して右互助案の流產若しくは縮小の可能性は、ドイツが他國軍隊のドイツ領土内通過條項を頑強に反對して居ることに依つて著しく高められてゐる、ドイツとしては既にロカルノ條約に依つて認められた領土神聖の原則に對しこの際例外を作ることは素より好ましからぬ處である、假令相互援助條約に依り被侵略國援助の爲め必要となつても、他國軍がドイツ領を横切つて進軍するといふことに對し、今の中から承認を與へて置くと云ふことは同意しないであらう、從つて少くともドイツに關する限りこの儘で右條約が成立するであらうとは豫想されず、この事態に處しフランスと密接な連絡を保ち且希望してゐるロシアが如何なる出方を執るかは、聯盟加盟時期切迫と相俟つて注目されてゐる

# ヒトラー氏
## 大統領選擧の宣傳に出馬
### 夜はラヂオで全國へ放送

【ハンブルグ十七日電通】ドイツ首相兼總統ヒトラー氏は、十九日大統領正式選擧の人民一般投票に於てヒトラー氏に全國民の投票を集中せしめるため、政府及びナチス黨幹部が擧つて大宣傳陣を張りつゝあるに對し、自らも出馬して之れに參加し十七日はハンブルグへ出掛け午後八時半より全國へラヂオを通じて左の如く演說した

予が今最も欲するのは全ドイツの承認一致の證左である、之れは予自身のためでなく實に國家全體のためである、予はこの一事を遂げればドイツの世話役たる職務の遂行を期する要諦である、今や我がドイツは革命を終り國家は政治的にナチスの世界に要任し、軍事的には偏頗せる資本主義の利益と偶像の團結なく軍隊に依存するに至つた、このナチス國家に對し將來如何なりとも權威を企てるやうなものがある場合は予は須らく斷然なる制裁を以てこれに報いる心算である、デモクラシー國會主義の如きは吾々の拒否するところであり、國民を政治的に對立せしめることは權威の破壞であつてその國内に內亂の萌を作るものであつてその害は測り知るべからざるものがある

# パリ紙日蘇關係を論ず

【パリ十七日聯合】最近北鐵讓渡交渉の停頓、大橋外交次長の引あげを機會にパリ各紙は日ソ兩國關係に多大の注意を拂ひつゝあり、ドイツ大統領の人民投票を十九日に控へドイツ國內の政情の重大化にも拘らず、日蘇兩國關係の逼迫といふ見出しで、滿洲國が北鐵從業員を逮捕しソヴエート政府の釋放要求を拒絶したとか、北鐵從業員に飛檄令を布くだらうとか、各方面よりの報道を掲載してゐる、パリ、ヒューマニテ紙は十七日の紙上で日ソ關係に關する社說を掲げ『日本政府はソヴエートの聯盟加入、東歐ロカルノ條約成立前にソヴエート聯邦と事を構へるであらう』と論じてゐる、タン紙は十六日の紙上で、ジュルナール紙は十七日の紙上でこの種の誇大な報道は割引する必要を强調し『日蘇兩國關係は逼迫してゐない』と穩健な論旨を示してゐる

# ドイツナチスのテロ團が入伊
## 墺國問題で獨伊惡化

【ローマ十八日聯合】オーストリアナチスの叛亂以來、オーストリアを中心に獨伊兩國は外交上極めて微妙な睨合を續け、オーストリア問題に對するイタリー政府の强硬的手段に憤激したドイツナチスの過激分子は、テロ行動を目標に續々イタリー國内に入込みつゝあり、イタリー政府はナチスの不穩分子の横濁に忙殺されてゐるが、これ等ナチスの極端分子は特にテロ陰謀團を組織し、イタリー政府に一泡吹かせるべく計畫を進め、最近に至りローマにおいてドイツ人ナチス黨員三名が逮捕されたがいづれも爆彈を所持してゐたと言はれイタリーにおけるドイツナチスのテロ陰謀は相當に深刻なものがあると見られてゐる

# 西南兩派の合流如何は注目

【上海十七日聯合】鄒魯氏など西南文治派の、第五次全國代表大會招集計畫に蔣介石氏獨裁反對運動が激化しつゝある情勢に鑑み、蔣介石氏は孔祥熙氏を代理として廣東に派遣し胡漢民氏等と會見、國內政局の結果を報告し同氏等との融和をはかる一方、陳濟棠、白崇禧兩氏等の實力派に對しても政治的支援、經濟軍事について協力を求めることゝなつた、一方文治派の運動は大會招集期の接近するにつれいよ〳〵白熱化するものと見られ、實力派說き落しに必死となつてをり、陳濟棠、鄒魯氏等は事態の重大性を認識して國際妥協を避け依然沈默を守つてゐるが、實力派が一度文治派に合流せんか大會を契機に南北は一大分裂の狀態に置かれるやも保し難い狀態にあるので、孔祥熙氏の南下使命は時節柄各方面から重視されてゐる

# 内地に於る監督權も統一强化する
## 在滿機關改革につき
### ◇—陸軍側の意向

【東京電話】在滿機構の改革案は拓務省において作成を急いでをり、河田拓務局長は各省次官との政治的折衝を開始しつゝあるが、陸軍側の在滿機構改革の根本的方針は

一、滿洲國の獨立を尊重すること
二、滿洲國と帝國との不可分特殊關係に適應するものであること
三、現在の機構が滿洲事變後の暫定的なものであり、これを可及的に統一强化するやう改革すること

等を主眼としてをるが、關東側今

# 米のアラスカ訪問機 一路シヤトルへ

【ジューノオ（アラスカ）十七日聯合】アラスカ訪問を終つたアメリカ陸軍飛行隊は十七日午後零時十六分（太平洋時間）ジューノオ出發、いよ〳〵太平洋岸を南下一路シヤトルに向つた

## シヤトル着

【シヤトル十七日聯合】十七日午後零時十六分ジューノオを出發したアラスカ訪問の飛行より歸還の途についた陸軍飛行隊は、七百二十哩を一氣に翔破し同日午後五時五十五分シヤトルに到着した

# 墺國の陸軍增員期間延長
## 佛政府が承認

【パリ十七日聯合】オーストリヤ政府は自國陸軍の增員期間延長方をイギリス、フランス、イタリー各國政府と交渉中であつたが、フランス政府は今回公式に右期間延長を承認し、パリ駐剳オーストリヤ代理公使を通じてオーストリヤ政府に回答した、因にオーストリヤ政府は故ドルフス博士の主張通り國內の治安維持の必要を根據に自國陸軍の增員を要求し承認されたもので、過般のナチス叛亂の爲め更に右期間の延長を要請したものである

# 黃氏近く北上

【南京十八日聯合】駐北平政務整理委員長黃郛氏は廬山に在り、北支那の政務機關について蔣介石氏と協議を凝してゐたが、同三日中に外交次長唐有壬氏が汪精衞氏および南京政府の意向を齎し廬山に赴くことゝなつたので、氏は南京に立ち寄らず京漢線經由直ちに北上するものと見られる

# 邦人に土地貸與反對のデモ
## 米國ア州の農民が

【フイニックス（アリゾナ州）十七日電通】ソルト・リバー・バレーの農民約百五十名は本日アリゾナ州の首都フイニックスに來り、州政廳前を行進して日本人に土地貸付反對のデモを行つた、事の起りは隣のカリフオルニア州が旱魃で農作物が出來ないため、同地の日本人農夫がアリゾナ州に移住しアリゾナ州當局も農作地を貸付けることに同意したと傳へられたためで、農民はアリゾナ州の法律では外國人に土地を貸付けることを禁じてゐると主張してゐる

# 『發明週間』
## 十月一日から七日間

【東京電話】明治十七年七月我國に特許法が布かれてから本年で五十年に當るので、阪谷芳郎男を會長とする特許法施行五十年記念祝賀會では、來る十月一日より七日間を發明週間として記念祝賀會を開催し、ラヂオ、新聞を通じて大いに發明思想の普及發達を計ることゝなつた

# 米織物工組合 罷業決行案採擇

【ニューヨーク十七日聯合】アメリカ織物工聯合會組合は十七日壓倒的大多數をもつて罷業決行案を採擇した、同組合は羊毛、ウーステッドと、絹、人絹其の他全國に亘る織物工三十二萬五千を擁する組合丈に愈よ罷業決行となればアメリカ織物業界は完全にその機能を停止するに至るものと見られる、尚も絹及人絹織物工は未だ罷業決行の日取は決定してゐないが、その他の織物工は十六日に十三日間の豫告期間をもつて、來る九月三日乃至その前に罷業斷行を決定した、尚絹織物工も合流同時に罷業に入る筈

# 税務部長會同

本府稅務課では來る廿日、廿一日の兩日本府に五稅務監督局の稅務部長を集め所得稅に關する實際上の細目打合せを行ふことになつたなほ民間から任命される各稅務署管下の所得稅調査委員は、京城十名、釜山八名、平壤、大邱各七名、仁川、光州各六名その他三名以上で全鮮九十九署合計約四百人に達するが、近く任命され諸般機關として所得調査に關はる筈

# 日土通商條約批准終る

【アンゴラ十七日電通】日本トルコ通商條約は十七日批准された、右條約は七月二十六日に溯及して効力を發生することになつた

# 首相、内閣直屬の各局を視察

【東京電話】岡田首相は十八日午前九時半藤田秘書官を從へ內閣直屬の資源局、法制局、賞勳局の事務視察をなした、二十日は更に統計局を視察する筈である

# 原田男首相訪問

【東京電話】西園寺公秘書原田熊雄男は十八日午前九時四十分永田町官邸に岡田首相を訪問し、ワシントン條約廢棄通告に關する政府の方針その他一般政務狀況などにつき懇談し同五十五分辭去した

# 滿鐵留學生に裴君選ばる

【大連十八日聯合】滿鐵では數萬の社員から羨望の的となつてゐる本年度海外給費留學生五名を選拔發表した、右のうち特に異彩を放つのは總務部文書課英文係裴實君（二七）である、同君は小學校時代をハルピンに送し更に新京商業を經て東京外語英語科に入り昭和六年滿鐵弘報課へ入社して將來の模範社員として認められてゐた、今回の外遊は對外宣傳と實用英語の研究で滿二年間

# 巡洋艦チ號引渡し

【フイラデルフイア十七日聯合】八吋砲搭載大巡洋艦チュスカローザ號は、十七日フイラデルフイアにおいて海軍當局に引渡を了した同艦はロンドン條約に基づく十五番目の一萬トン級巡洋艦であると

## —會—

愛國婦人會役員會　愛國婦人會朝鮮本部では役員總會の切迫に伴ひ、諸般の報告及打合せを要するにつき廿日午後二時南山町の本部內で役員會を開催

## —人—

◇藤田海軍中將（吳鎭守府長官）海軍燃料廠平壤鑛業部の檢閱を終へ十七日夜京城通過歸任
◇江坂海軍少將（海軍燃料廠平壤鑛業部長）十七日夜入城天眞樓
◇福井甚三代議士　入城中十八日朝平壤へ
◇井上国四郎子　十八日朝入城朝鮮ホテル
◇淸水長雄氏　同上
◇村上義一氏（前滿鐵理事）入城中十八日午後十時四十分京城驛發金剛山へ、廿二日朝歸城
◇伊東新平壤覆審法院長　十九日午前八時四十分京城驛發赴任
◇藤本菊一氏（大阪毎日新聞京城支局長）大阪本社通信部次長に榮轉、二十三日午後零時四十分出發
◇牟田吉之輔氏（新任朝鮮王子製紙工場長）十八日朝入城、朝日來社
◇山本務氏（陸軍砲兵中佐朝鮮軍司令部附）就任挨拶の爲め十八日來社
◇梅津國吉氏（陸軍砲兵少佐朝鮮軍參謀）同上
◇櫻川健吉氏（陸軍工兵大尉、朝鮮軍司令部附）同上
◇横山宗市氏（陸軍一等軍醫正、第廿師團軍醫部長）同上
◇瀬波光造氏（朝鮮憲兵隊司令官陸軍少將）就任挨拶の爲め十八日來社

## 天地玄黄

◇國同が政府を支持するといふのはウソださうな、といつて見切もつけてないさうです、へゝ拓相の椅子が一つあいてましたつけ
◇イギリスもワシントン條約には不滿足だとある、さすれば滿足してるのはアメリカだけ、自分が滿足する位だから人も滿足するだらうと思つてるらしい
◇トルコがダーダネルスに防備工作、それ見なされ、日本ばかりぢやない、お膝元でも聯盟不信任をやつてゐる
◇海水から石油がとれるさうです、黄金もとれます、そしてもちろん魚もとれます

# 丹下左膳（198）
林不忘作　小田富彌畫

## 人身柱（五）

『物言はじ父は長柄の人柱ー』

この歌を詠んで泣いた女の心を初めて知つた良人は、さうであつたか、あの父の死を悲しんで啞を通してゐたので、自分に情のないわけではなかつたのかと、後仲よく暮らし、その交野の辻には雉子塚を作り、三本の杉を植ゑて長く記念にしたといふ。

そのほか、人柱の傳說は、諸國に澤山つたはつて居ります。

そこで、今。

山王わきの日光修營奉行所の奥、壁の厚い一間に、三人の人影が默然と腕を拱いてゐる。

壁の厚いのは、密談の洩れ聞えるのを防ぐためで、工事の進行程度、經費の件その他に、この日光造營には色々と祕密が多かつたところから、奉行所には、必ずから

した密談が、一つ二つ語られたもので。

『それでは——。』

と言ひかけて、物怯ぢしたやうに他の二人の顏を交互に見較べたのは、お修營奉行別所信濃守。

蒼白の顏に、深い縱皺を刻んで暗く沈んだ聲なのは、餘程の重大事を議してゐるらしい。

かすかに眼を上げて、別所信濃の言葉の先を待つてゐる二人とは、いふまでもなく柳生對馬守と、家老田丸主水正。

何やら物々しい空氣が、その、閉め切つてムッとする室內に、罩もつてゐます。

『護摩堂の壁へ——といふ話であつたが——？』

『は。』

主水正と對馬守は、チラと眼を交はしたが、すぐ對馬守が、獨り言のやうに呟きつゞけて、

『かの有名なる寛永の御造營は、永久の策として諸々の計畫があつたのぢやつたが、完成の曉のその結果はすべて裏切られて、その後度々修繕を加へねばならぬことゝなつたのぢや。』

と對馬は、今度この、日光をお引き受けするについて、家臣を督して調べさせた日光修復に關する文獻をボツ〳〵と思ひ出しながら

『御公儀が、この二十年目毎の日光御直しを思ひつかれたのは、それからぢやさうな』

『ハア、正にその通りで。』

後を受けついだ主水正は、指を折つて數へて、

『正保二年、承應三年、寛文四年九月、延寶七年……と、ちよつと數へましても、實に夥しい御修覆の數々。ところで、その何れの場合にも、先づ一番先に損じて御手入れの必要を生ずるのが、いつも定つてあの護摩堂の北側の壁ー』

『今度もさうだといふことです。』

で、日光役人は絕えずその護摩堂の北側の壁に氣をつけて居つて、其處が破損しかけてくると、いよ〳〵他の部分も大々的に繕ひを施さねばならぬ時期が來たことを知り、直ちに江戸表へ具申して、そこで、あの、城中大廣間の金魚籤となり、その時の造營奉行を取りきめるといふ、かういふ手順ださうで。』

『實に面妖な話ぢや。』

對馬守の眼が、キラリと光つた。

三人をつなぐ、三角形の中點に置かれた燭臺一つ、その暖ろひをうけて、三つの顏は、赤鬼青鬼の寄り合ひのやう……。

『何かあの護摩堂の北側の壁に、祟りでもあるのでは……。』

『サ、そこで、今度あの壁へ人柱を捺り込んでは——といふ、この相談も持ち上がりましたやうなわけ——。』

# 蘇機又も越境

【ハイラル十七日聯合】ソ聯側の滿洲國に對する不法行爲は再三の嚴重抗議にも拘らず依然續けられてゐるが、去る十三日午前八時頃又復ソ聯機と覺しき國籍不明の飛行機一臺がアルダン河上に現れ、約一時間に亙つて同河畔の國境線の地形を偵察し、ソ聯ネルチンスキーザヴオト方面に飛び去つた

淋疾
新發賣　普及藥　急性・慢性・婦人用　一四九〇

治療者の福音
從來の治淋劑に求め難き、治療經過の早期良轉並に治療期間の短縮を特徵とし而も使用甚だ簡易便利なる本銀劑を未だ實驗なき罹病者の簡易なる試療に供せん爲め特に低價なる試藥品を提供し普く本劑の性能效果の眞價認識に供す

治療界の權威　局所銀製劑の完成

獨逸スタイン、ワレンチン博士の學說
獨逸の醫學スタイン博士（Stein）、ワレンチン博士（Valentine）は內服藥に關する論文中「白檀油、バルサム等ノ內服ヲ適用スル患者ノ尿中ニテハ淋菌ノ繁殖ヲ防グカナシ」と斷言し、更に現代臨床醫家は「エーテル油、バルサム劑ニハ殺菌力皆無ニシテ單ニ鎭痛、分泌物制限、利尿作用ヲ有スルニ過ギズ」と極說す。然も腎臟胃腸障碍を伴ひ且慢性移行の機會を與ふる內服藥其他に失望せる現代醫學界に於て淋疾は適切なる局所銀劑に據る治療が最も良好なりと稱せらるゝに至れり。

ブラオンギン
ケンゴール

前東京吉原遊廓吉原病院長佐藤榮先生の發明創製にかゝる本劑は製造至難とされし可溶性イヒチオール銀の製造を完成し之に定評あるコロイド銀を配合したる理想的局所銀劑なり。從つて淋疾治療の最重要點たる深達殺菌消炎三作用の綜合效果を有し且つ殺菌力强くして適切に奏效し慢性移行の機會を與へず最も安全且有效に目的を達せしめ得るものなり。本劑は局所患部の直接治療藥にして他の內服洗滌座藥等の迂遠なるに比し效果優秀なるが故に症狀の早期良轉により著しく治療期間を短縮す一般洗滌藥の缺點たる藥液と共に淋菌を後部尿道に送入して危險なる攝護腺炎、副睾丸炎等を併發する憂なく却つて之を防止豫防するは本劑の最も特長とする所なり。

注意—急性、慢性症に適す。婦人用に適す。

藥價　二〇瓦入（約十日分）三圓六十錢　五〇瓦入（約二十五日分）七圓　八〇瓦入（約四十日分）十圓　各地藥店にて販賣す
東京市芝區三田通新町十三番地　電話三田一六八五　一六八六　日東製藥合名會社　振替東京三一九四三番　（文獻無代進呈）
京城・新井藥房　本村藥房　釜山・大黑南趙堂
KB-10

# 鐵道未完成の地に 走らす局營バス
## 來年こそ實現さすべく
### 局員を内地に派遣省營の實地調査

鮮内に局營バスを走らせようといふ鐵道局の自動車直營計畫は兩三年前から爲政院其の他の一、二線を新規事業として目論んだところいづれも時期尚早として 握り潰しの 運命に逢着してゐたが、いよ〱内地の省營バス局が實施する其で、十八日當業課田中田新平技師を内地の實情視察に調査のため特派することになつた。大體明年度早々實施される模樣で、内地の省營バスが充實された鐵道網を縫ふ目的を有してゐるのに比べて、幾多 鐵道路線の 未完成箇所の多い鮮鐵局は鐵道延長の便法として主として山間部等の旅客輸送を目ざしたもので、將來の當事の開く行はれる模樣であるから、目下鐵道當局が手を染めてゐる朝鮮自動車統制と共に注目されてゐる

傷には ペルメル

# 俄然！鴨綠江增水 七百隻流失す
## 損害見込五十萬圓

【安東特電】鴨綠江の増水はげしく低地の安東沿岸通一帶は浸水附近にあるジャンク、筏平舟は激流に見舞れ流失するもの多く、正午までにその數七百隻損害五十萬圓に達する見込みであるが目下盛んに降りつゞいてゐるが底の早いものは龍江山麓に逃げ仕度を整へてゐる有樣である。これがため鐵道はれてゐた安奉線は遂に十八日午前十一時五龍背附近間の線路は崩れ一方堤防の崩潰するのを恐れ、安東驛では驛員を始め驛員全部は崩潰防止に懸命となつてゐる、なほ今の所復舊の見込みはつかない模樣である

# 安奉線不通
## 安東方面の豪雨
### 市街も三千戸浸水

【安東特電】十七日から十八日にかけて降り續いた豪雨は安東驛前街を泥海と化し、地下水のはけない水は安東市中を埋れつくして十八日午前十一時約三千戸の浸水を見るに至つた

# 六道溝貯水地 缺潰
## 一帶に浸水

【安東特電】午後零時十分にいたり必死の對策も効なく、六道溝貯水地缺潰し附近江製紙會社及びその社宅、守備隊、安東木商店その他浸水多く、六道溝一帶は危險に瀕してゐる

# 犯人は府内に潛伏との見込
## 釜山の若妻殺し事件

【釜山電話】若妻殺しについては斷然警察が全力を擧げ犯人捜査に全力を擧ぐ釜山署では、十六日まで宿泊してゐた被害者千葉野さんの叔父福太郎氏も釋放し殺男和松某(二)も假名も匿名を許し府内全部にわたつて全署員が同署の嚴重張り込みの捜査中である、十七日朝水上署の手配により下の關より護送されて來た容疑者森岩太郎(二)假名は首實驗の結果全然人違ひと判明し犯人が府外逃亡說も出鱈目とわかり其の筋では斷然府内潛伏の見込みにて活動中である

# 震央は長野・岐阜縣境か

【東京電話】本日の本州中部に於ける地震につき東京中央氣象臺に達せる報告によると震度、輕津(山梨縣)強震劇き方、福井、甲府、飯田、金山、松本は國弱、八木(奈良縣)、松、熊谷、三縣は微震磨き方沼津、長野、岡山、横濱、東京は微震で震央は長野、岐阜の兩縣々境で震央附近では相當强い地震を感じた模樣である、被害状況は未だ判明しないが各地とも相當被害あるものと見られる

# 愛知岐阜の一帶に けふ強震襲ふ
## 山崩れ線路を閉ぐ
### 震源地は伊勢灣と發表さる

【名古屋電話】名古屋鐵道局管内十八日午前十一時十七分頃飛驒地方に強震あり、高山線の飛驒金山下油井間に山崩あり山道陷落、なほ越美南線の美濃相生、深戸間の第五トンネルが陷落し郡山、八幡相生間の第六號流川鐵橋も破壞いづれも不通となつた

【名古屋電話】十八日午前十一時四十分頃名古屋地方に强烈な地震があり、丁度晝飯時の市民を驚かし外へ飛出した者が多かつた右につき測候所の調査に依れば發震時刻は午前十一時三十八分四十六秒初期微動繼續時間七秒三、最大震幅南六ミリ震源地は名古屋を去る五十キロ伊勢灣の海底らしいと

## 大阪に感ず

【大阪電話】十八日午前十一時三十九分大阪に相當强い地震あり約三十秒で止んだがビル高層建築物の電燈が搖れ日本家屋の戸障子はがた〱と鳴つたので人々はいづれも驚いて屋外に飛出した

## 鋪路強盜の犯人捕はれず

既報引き續き鋪路署の捜査中の鋪路强盜事件は四名の容疑者も何等の證據を得るに至らず同署では五里霧中で犯人捜査に苦心してゐる

# 太刀洗機墜落
## 黑岩中尉は殉職す

【長崎電話】十八日午前九時頃太刀洗飛行第四聯隊所屬黑岩正夫中尉(二七)操縱の機は肥前大村航空隊上空において飛行訓練中機體に故障を生じ墜落狀態となり太刀洗を去る一千米の海上に墜落機體は沈沒同中尉は殉職した

# 鮮滿間の鐵道通信 非常に迅速化す
## 今後はすばらしく便利に

旅客の内鮮滿連帶輸送の問題にひとより取り扱はれた、鮮滿間の鐵道通信連絡をスピードアップする點は、三日間に亘つて安東縣五龍背に於て鮮滿鐵道當局の間に開かれた協議によつて開かれ十七日終了したが、この結果鐵道通信連絡は從來より迅速化されることとなつた、特に速報取扱の打合せを初め各驛直通扱はれることになる等で、旅客の局の非常時打合せなどはぐつと便利にスピードアップされる

# 鋪路署管内の 食糧品取締

先に清凉飲料水の一齊檢査をなし不良品多數を發見した鋪路署では今度は管内食糧品を主として檢査するやうになつたが、連日の降雨で腐敗せる物又衞生上危險ある物品が相當多數販賣されてゐる事實に鑑み來る廿三、四の兩日にわたり飲食店食料品店雜貨商に就き菓子、果物、罐詰等の嚴重なる檢査を行ひまた設備にも充分の檢査をし改善させることになつた

# 命をまとに 乘客救助
## 乘務員負傷

十七日午後四時五十分京城發新北靑行列車が咸鏡線新北靑驛に到着の際、荷物をかゝへた朝鮮人男が飛降りせんとしたのを乘務中の城津管内の車掌心得高橋見君が身を以てこれを防止したが、これが爲同車掌はふり落され危くハンドレールに掴まり十數間線路上を引ずられて頭部顏部に負傷した

# 横領事件で 土井議員失格

【東京電話】衆議院は土井權大氏の議員失格につき十八日左の如く公告した
兵庫縣第四區選出議員土井權大は業務上横領被告事件につき神戸地方裁判所判決にて有罪確定し本月七日退職者となれり

# 米人船長等 上海へ

遭難の汽船から決死的脱出をなした船長米人夫婦ソ聯人六名は日本海を漂流中鳥島で救助されたが局の厚意で機關修理をなし十七日午後六時半目的地上海に向つて出發した

# 京商惠まれず
## 遂に惜し市岡に破る
### 13A―4

| | | |
|---|---|---|
| 市岡 | 21040312A | ―13A |
| 京商 | 000030001 | ―4 |

【甲子園電話】全國中等野球大會準決勝＝京城商對市岡中學試合は十八日午後零時四分甲子園球場で京城先攻、平井(球)島津、戸田、名倉三氏審判で開始
◇一回(京)井上三個失に生きたが岡本三振の時二盗を企て失し、横手四球、中島三飛▲(市)牧野四球に出て一死後南村の遊飛に封殺、正田、酒井四球で滿壘となり、岡本三個ハンプルで南村還る、諏訪四球で正田を押出し、川口の捕邪飛に止んだが二點を先取す
◇二回(京)國行、瀬戸崎共に三振長野右飛▲(市)
◇五回(京)瀬戸崎右中間に安打し長野も中前安打に續く、入江の遊飛は長野を二壘に封じたが瀬戸崎三盗し岡本の左翼二壘打に走者を一掃、井上も左中間に二壘打を放つて岡本を還し三點を補ゆ、岡本の投偕で井上三進したが横手左飛

岡市
牧中南正酒正諏川岡
野村村山井田訪口倉
641387957

| | 打數 | 得點 | 安打 | 犠打 | 盜壘 | 三振 | 四死球 | 過失 | 殘壘 |
|---|---|---|---|---|---|---|---|---|---|
| 市岡 | 33 | 13 | 6 | 0 | 3 | 6 | 13 | 2 | 9 |
| 京城 | 33 | 4 | 7 | 0 | 0 | 9 | 3 | 5 | 4 |

京商
井岡横中國瀬長入岡
上木手島行戸崎野江本
852314796

▲試合時間 二時間▲二壘打 酒井、南村、岡木正、井上、瀬戸崎▲三壘打牧野、南村▲暴投岡行二▲併殺市岡二

◎金剛山
『天下の仙境金剛山は招く』
御探勝に避暑に御待ちして居ります
溫井里溫泉 溫泉內湯 萬龍閣 電話八番

改善 特式一、七〇 並式一、三〇 內金剛 摩訶旅館

三越食料品部發賣 到る處で大評判 京城もなか 京城本町一丁目 電話本九四五

# 不安ぞ漂ふ秘境！
## 北鐵南部線の一小驛に卅時間立往生
### あゝ！遂に列車は不通だ

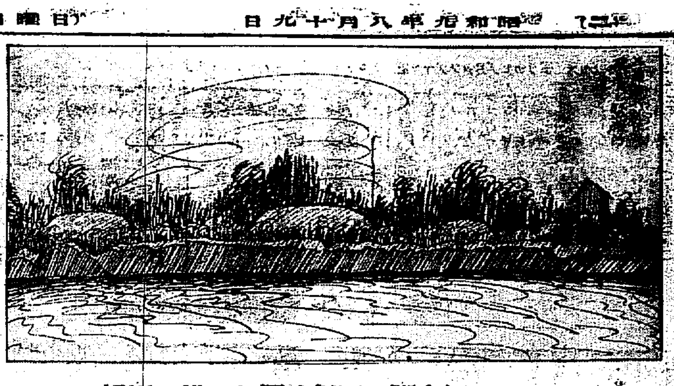

ウスリー江を遡る不氣味漂ふソ滿の國境(1)

小野特派員發

◇滿洲國の三大河川といへば黑龍江に松花江、それにこのウスリー江である。一つは國内河川、他の二は國境河川、概念的に云つても既に異つた意味をもつてゐるが、又相觀から云つても、同じく茫漠たる、果しなき大滿洲の平野を、蜿々として流るゝ川ではあるが、このスリーの雰圍ある水容、これ等の川の姿は決して一樣でない。ことにその流域背後地の文明を合せ考へると一段と異つた味ひが出て來る

――◇――

ウスリーに出るには、陸路よりも松花江を下るのが一番便利且つ早く、より重行すれば一日行程で今度はウスリーの河路に接することが出來るのである。かくてハルビンより五日乃至六日にして吾々はウスリーに入り、その間この三大河川を比較して見る機會もあるのである

――◇――

ウスリーと松阿察川との合流點がある。この流れを松阿察川(スンガチャ川)に取つて興凱湖に至る航路從つてウスリーの本流をそのまゝ遡江するのではないが、兎に角、ウスリーを遡江してそれから松阿察川に入

例の三河川にはそれ〱趣がある。例へば國際都市ハルビンの市街を抱く松花江の濁き、而も何處となく女性的な流れ、森林地帶や峽谷を縫うて滿月の弓の樣に北部國境を劃して走る黑龍江の雄壯な特異な水の色、沿海州ホテリヤン山脈から流れ流れ來たつた靑碧、透明なウスリーの水路であつて、ハルビンから下航して二晝夜で富錦に達する。そこから半日位で同江と云ふ町に出るが同江から一二里進めばもう黑龍江の合流點に達するのである。吾々はこの合流點でまづ黑龍江が、その名の如く暗褐色を帶びて、如何に滔々と力強く流れてゐるかに氣が付くであらう。更にこの合流點

さてウスリー遡江は吾々の豫ての希望であつた。一つには、滿洲側のウスリー、陸路に云ふと黑、松兩江の合流點から遡江する水道(カザケウイチエヴア水道とも云ふ)を通過して南行するとぶつつかる大きな河川、これが、ウスリーであつて、この合流點から、ぐん〱南に遡江して行くてロシア側のウスリーを經て興凱湖に至るソ滿國境河川航路は昨年五月滿洲國政府筋の國策により航行が試行して以來一般人が誰も通つて居ないと云ふ秘境であると云ふ事と、今一つには國境河川と云ふ名が何かしら吾々に特殊な興味をそゝるからであつた。そして向一つ云ふならば、その途中吾々は松花江をもよく見る、機會を有する事が出來るからであつた

――◇――

新京を出發する一週間前後は梅雨時の樣に雨許り降つてゐた。これでは松花江も增水で今二三時增水すれば全市水びたりになるであらうとの噂すら出る樣になつた。また新京ハルビン間の北鐵南部線が不通との話も出たが、それやこれやで、一時中止かとも考へたが、何より不便なのは南部線の状況が一向に分らぬ事であつた

ソ驛從業員の談話さと不誠意は随所に見られた。同線上の事故に就いては運轉も不十分であれば手配も只成り行きまかせであつた。考へて見れば滿々たる獨立國家となつた滿洲國の眞中に僅か許りの鐵路を中心として仕事をしてゐる彼等ソ驛從業員も哀れな存在であるが、かうした鐵路を何時までも滿洲國がほつたらかして居るのもどんなものかと思はれた

――◇――

斯うして、南部線が決して不通であるのか、そうでないのか一向に分らぬ中に、新京の事務所では開通の掲示が出た吾々はいそいで乘車した。すると、矢張りやられたのだ。ハルビンへ三時間行程の蔡家溝一哩先は三日前から拉林河(松花江支流)氾濫で線路の土手は流され汽車は實際不通であつたのだ。徒歩連絡も危險至極と云ふ事で汽車は停車したまゝそれきりであつた。吾々は千名近い乘客と共に食糧缺乏の一小驛で三十時間と云ふ長時間を何時開通と云ふあてもなく待たされたのである

# パラ〱雨でも決行
## あす納凉島めぐり
### 參加者へお知らせ

本社から『受付證』の配達を受けた方へ
◇なるべく午前八時に京城驛構内へ御集合下さい
◇京城驛構内で『受付證』のハガキ引換へに『乘車券』と『徽章』をお受取り下さい
◇辨當及び水筒は各自御携帶下さい船の中には食事の用意がありません
◇雨天ならば二十六日に延期しますが少々のパラ〱雨位いの場合は出發します

# 吳港中學勝つ
## 中等野球大會

| | | |
|---|---|---|
| 吳港 | 00000040A | 4A |
| 海南 | 100100000 | 2 |

【甲子園電話】全國中等學校優勝野球二時半準決勝の第一試合海南中學對吳港中學試合は十八日午前九時海南先攻で開始海南一、四回に各一點を擧げたが吳港七回一擧四點を入れそのまゝ四A對二で吳港勝つ閉戰十時五十分

## 寶井一等兵

既報(第二十師團に屬す)一騎らしく寶貴な銃劍修理具を完成した英俊氏の所屬中隊は第二中隊(既報第一中隊は誤り)であつた

# 仁川臨時列車に 一般客も乘せる

十九日仁川沖で催す本社納凉島巡りの團體を乘せる▲京城發午前八時五十五分仁川着同九時五十一分▲仁川發午後五時廿五分京城着同六時半の兩列車は客車六輛を連結特に一般客の便乘も差支へないことになつてゐる

# あすの天氣(19)
## 十八日の概況

高氣壓は千島の南方に七六〇粍を示しその勢力は本州を經て黃海に延伸びて居り内地は九州以西は晴本州は曇時々雨、低氣壓は北鮮より江原沖にかけて氣壓が低くなつて居る從つて支那南鮮は概ね曇つて新義州は雷雨北鮮沿岸大部分山及平壤では雨が降りかゝり僅かに登日及濟州が晴れて居るのみである、氣溫は全南及内地は平年より二、三度低いが西鮮は二度高くその他も平年並である

## あすの豫想

黃河中流域には低氣壓發生したる模樣ありこれが東北東に進行するにつれて朝鮮の天候は幾分惡くなり北部では驟雨、中部以南でも所々驟雨があるかも知れない

豫報 曇一時晴
十七日 最高 八〇・七(攝)
十八日 正午 七七・九(攝)

仁川潮時(十九日)
滿潮 午前 [illegible] 午後 [illegible]
干潮 午前 [illegible] 午後 [illegible]

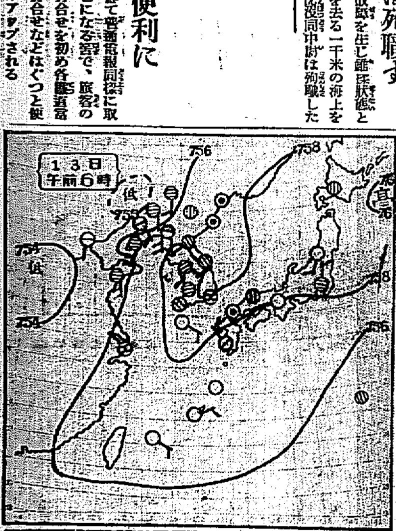


コロムビアレコード
九月新譜
八月二十日全國發賣

齊盤
清元 三千歳 清元梅壽太夫
端唄 スパニッシュ・セレナーデ 哀れな少女 原信子
謠曲 芦刈 喜多六平太

端唄・小唄
夕暮 秋の夜 赤坂小梅
わがもの 豆千代
槍さび
オリエンタル ロバート・ポラック
印度の歌
波路を越えて リチャード・チヨイ
急げ幌馬車 尺八川本明 ギター小倉俊 外二名
黃昏の路

海の歡喜 松平晃
波の子守唄 ミス・コロムビア

流行歌
思ひ切りませう 夏千代
やつと二人に
大阪甚句 藤本二三吉
宵の大阪 松平晃 伊藤久男
濱の乙女 小林千代子 伊藤久男
いざさらば
今はまぼろし 川畑文子
樂しいひと時
七いろの夢 松平晃
靜子の唄 ミス・コロムビア
戀のステップ 三笠靜子
いぢわるもの 柏、晴江

白頭山節 赤坂小梅
(B面)國境警備の歌 藤本二三吉

ジャズ
ないしよばなし ベティ・ブープ
フー・ビー
セント・ルイス・ブルース タフト・別府
牧夫の別れ
ブルー・メロディ 中野忠晴
ジャズ・オーライ コロムビア・リズム・ボーイズ

童謡
瀧口入道 酒井雲
親子酒 柳家金語樓
山の猿彦さん
風のお使ひ
お月さん今晩は
靴が鳴る 大川澄子
コブとり 福井智惠子

洋樂
ピアノ協奏曲 イーヴ・ナット 巴里交響樂團 E・ビゴー指揮
提琴協奏曲 第五番 伯林國立歌劇場管絃樂團
シューベルト 軍隊行進曲
シベリウス 悲しきワルツ
ウェーバー 舞踏への勸誘 G.J.デ・ユ・ボン
ブルッフ コル・ニドライ エマヌエル・フオイヤーマン
ロドリゲス・ディアス ダチ カルテナス
カルデナス 街の明星
スコット あなた故に ルシエンヌ・ボアイエ
こんなに小さい

ダンスレコード
ファウスト(アルコ物語) ガルドニ・アンサムブル
ホフマン物語

既發賣・大好評
利根の舟唄 松平晃
河原すゝき

アーア
ウーン
まい！
ボーイ菓子
スカウト
どこの菓子店にもあり 五錢
ステキなお菓子へ飾つきですよ

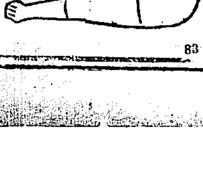

生徒募集
京城中等公民學校
●本科 夜 (一、二學年) 各五十名 (若干名)
●專修科 夜 (商業、珠算、簿記)
●九月新學期
(京城太平通)

夏！山に！海に
御家庭の團欒に
山口樂器店
京城本町 電話本局三三五三番
ビクトロラ蓄音器 J.2―5型 50.00
コロムビア蓄音器 NO203號型 35.00

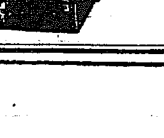

ビクターレコード
名曲揃ひの九月新譜發賣！
東郷元帥記念レコード(既發賣)
童謡 母さんのお使ひ 平山美代子
新小唄 大阪甚句 小唄勝太郎 三島一聲 (既發賣)
端唄 糸屋の娘 市丸
流行歌 つきぬ想ひ 市丸
つひ秋風に誘はれて 徳山璉
△是非一度御試聽下さい
△凉しい試聽室が皆樣を御待申上げて居ります
京城本町 山口樂器店 電話本局三三五三番

# 千三百年もまへに 星を見る臺
## 今も慶州に殘つてゐます
## 天文氣象學の進んだ朝鮮

―秋のもり花―

### 朝鮮の氣候(1)
朝鮮總督府觀測所長 國富先生のお話

**まへがき**

朝鮮總督府仁川觀測所長の國富信一先生は去る九日夜JODKから全國中繼で『朝鮮の氣候』と題するお話をなさいました、そのお話の內容は私たち朝鮮に住む者にとつて特に興味のあるもので――たとへば私たちのよく耳にする『三寒四温』のこととか、南鮮と北鮮とで非常に氣候のちがふこととか、こんどの南部の水害の原因となつた颱風のこととか、その他いろんなことを先生は非常にわかりやすくお話して下さいました、そこで特に先生におねがひしてそのお話の原稿を拜借してこゝに掲載することにしました、さア、皆さん、この夏休みにおぼえた立派な知識としてよくお讀み下さい(寫眞は國富信一先生)

皆さん、私は昨年迄東京に居りまして、東京の放送局から時々氣象の御話をしましたが昨年から朝鮮へ來ましたので、今では朝鮮の氣候や地震などを調べてゐます

それでは今日は朝鮮の氣候に就てお話しやうと思ひます

×――

內地に居られる皆さんは朝鮮と云ふ國は、どんな所か恐らく學校で御習ひになつた以外には深く御存知なからうと思ひます。中には

○朝○鮮

といふと未だ開けて居ない所の樣に考へて居られる方もあるでせう。所が朝鮮は昔韓國と云つた時代からとても開けて居りまして、お隣の支那から傳はつて來ましたが、それからは本家の支那よりももつとシッカリとした調べ方を創けた位です

×――

今、慶尚北道の慶州と云ふ處に瞻星臺と云ふものが殘つて居ります。瞻星臺と云ふのは、星を見る臺でありまして、今から千三百年も前に建てられたものです。元來慶州と云ふ處は新羅と云ふ國の首府でありました。新羅は神武紀元六百七年崇神天皇の頃今から殆んど二千年も前に出來た國でありまして、それから九百九十年も續き王樣も五十六代續いて居りました。此の頃は朝鮮でも仲々文化の開けた時代で、家の建て方から都市計畫、美術工藝に至る迄、實に立派なものばかり、今から考へまして、千年も前によくこんな見事なものがあつたものだと感心する位です。その新羅の二十七代目の王樣は善德王と申上げて女王樣でした、此の方は仲々

○偉○い

方でありまして、色々立派なお仕事を殘されましたが、瞻星臺も其の一つであります。此の臺は角石を積んで作つた高さ八米八十糎の高い塔ですが少しもセメントなど使つてありません。見た處サイダーの瓶の樣に上が細く下が太く丸形をして居ります。さうして上には四角な臺を設けまして、此の上へ器械をすゑて星を眺めたらしいのです。これが出來上つたのが今から千二百八十四年も前でした

×――

此の慶州の瞻星臺が出來てから後、二十九年天武天皇の白鳳三年に日本にも占星臺が造られたと云ふ記事が古い本に出て居ます。恐らく新羅から敎へられたのでせう然し日本の占星臺も本家の支那の瞻星臺も殘つて居りませんが、幸に慶州の瞻星臺は毀れもせずに殘されて遠い昔には東洋文化が西洋文化を凌いで居た有樣を示して居ります。之れなどは得難い記念物として、永久に保存さるべきものであらうと思ひます

# 力太郎武勇傳=正義の杖
【その四】 正二作畫

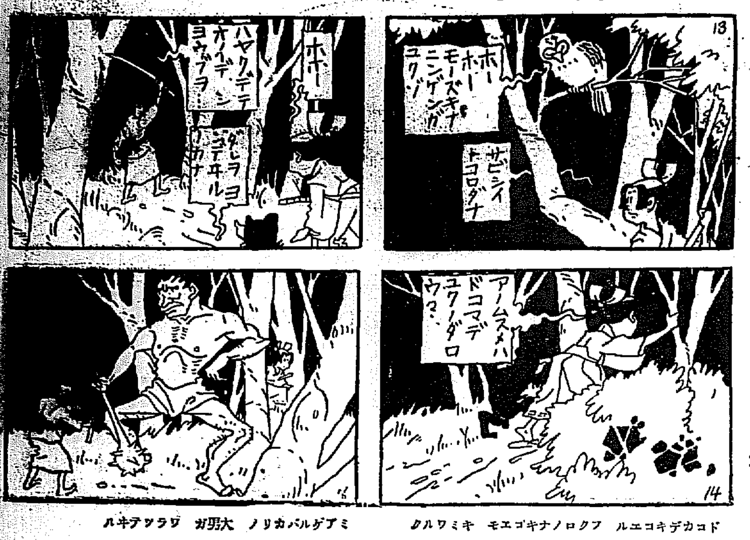


# テント村
## ◇第六日目◇ 假裝の賑ひ

京日テント村第六日目(十七日)は明けた、今日は恒例の村祭りである、ラヂオ體操、國旗掲揚式が濟むと村役場には村人選出の役員が集まり御神輿の作製、神社の造營に賑かである、平常は大賑ひである村人達は係役員の外は天幕の外に出て來ない、不思議な位、ただ公會堂では奧さん達が七、八名集まつて稚子の衣裳を縫つてゐるだけで何處も天幕の入口は閉され、コソコソと密語が洩れて來る、午後二時祭典開始の振鈴が鳴り渡るとこりやどうぢや、驚いた、各天幕から現れた假裝者皆見事なものだ

◆

頭を黒く染めた土人十餘名の一隊があれば『むしろ』を巧に切つた鎧の武士、或は二人で馬を造つたもの、兄弟や附近の天幕人と組合た忠臣藏の一隊から肉彈三勇士、神官、田舍者、丹下左膳等々何等の設備もないのによくもこれだけ出來たものだと揶揄される、附近の別莊の避暑客、海水浴に來た人々は集まつて來て俄然大賑ひで到る處に笑の爆發である

◆

斯くて定刻よりおくれて午後三時村長の司會で嚴肅な中にもユウモアーたつぷりな祭典が行はれた、先づ村人一同に假裝者着席すれば加藤神官の清祓、降神、獻饌祭文と何れも笑ひのうちに進み牧山村人總代の祝詞には何人も大笑、次いで玉串奉奠があり、昇神で式典を終り佐藤本社支局長の天狗を先頭に獅子、稚子廿餘名御神輿一行假裝者と大行列は天幕村を一週し別莊地帶をねりホテル前から海岸波打際と十數町松林間をねり歩いたこの行列は到る處無聊に惱む人々を喜ばし午後五時村に歸り村役場前で萬歳を三唱して村祭りを終つたが夜は又々キャンプファイヤーに夜を更し一時過ぎまで賑はしく午前一時半最後の夜を終つたがもう村人は打ちとけ大家族といふ感を深くさせた(大野特派員發)

# 昇段大手合棋譜【四】
日本棋院

三段 増淵たつ子 (先) 初段 鈴木憲章

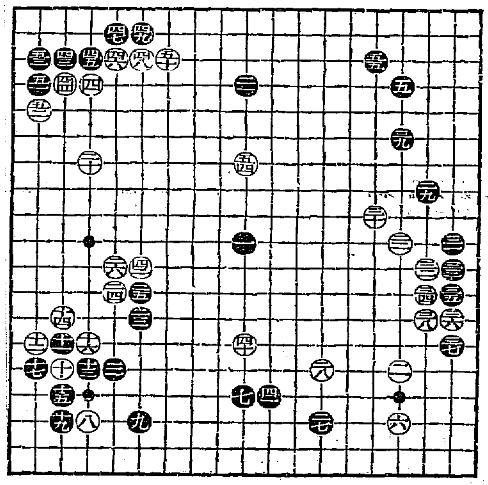

### 對局者の言葉

(黒)四三以下は少し稼ぎすぎでせうか、白四二に應じ「を十二」位に打つて居るものでしたか

(黒)五一で五四と連絡するか『を十二』と打つて居るものでしたかよく分らなかつた

(白)五四と連絡を斷つ所になつては面白い局勢かと思つてゐましたが――

(黒)五五でも『を十二』にトンで居るものでしたか

### 戰の跡

●黒四三と此隅を荒しにかゝつたのは、手薄い手法である、矢張り豫想の通り天元の石を敵の馬蹄にかけられぬ用心が肝要である●黒五一で五四又は『を十二』の何れかを撰んだ場合、白五三とハネツイで呉れるのならば黒『わ二』白『を三』と交換して他に轉じる事が出來るが、白五三とハネる手で單に五一と下られて先手を取られるのが辛い、譜の黒五一のハネツギは、後に『れ五』の相當大きな切りをも殘すので本手といへる○白五四と後路を絕つて飽く迄天元の一子を自家勢力中のものとする氣勢を示したのに對し、黒は何處を風が吹くかと、右上隅を確守した、これは白『へ三』のカヽリ、『と四』の打込み『に三』のツケなどを未然と防いだ堅い手には相違ないが全局の釣合から見て矢張り『を十二』にトンで天元に壓力を掛るべきであらう、此の黒『を十二』のトビは單に天元の救助に資するばかりでなく『り十四』のツケをも有力ならしめる

| | | | (分) | | | |
|---|---|---|---|---|---|---|
| ●四一 | れ二 | 2 | | ○四二 | れ四 | 1 |
| ●四三 | た三 | | | ○四四 | よ三 | |
| ●四五 | よ二 | | | ○四六 | か三 | |
| ●四七 | か二 | | | ○四八 | わ三 | |
| ●四九 | そ四 | | | ○五〇 | そ五 | |
| ●五一 | そ三 | | | ○五二 | ぬ七 | 26 |
| ●五三 | は三 | 5 | (一分以內は切捨) | | | |

所要時間(白一、五六分) 累計(黒○、四五分)

(制限時間各七時間)

# 團體魚釣競技大會 (本社主催)
## さて場所は? 興味は深い

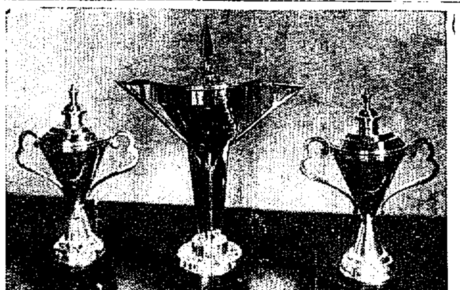

◇日時 八月廿六日(日曜日、雨天順延)

◇團體 但し一人二人の個人申込みの分は本社で適當團體に編成します

◇競技 優勝團體に總督政務總監其他局長カップ寄贈

◇審査 凡ての獲物の中より「ギギユウ」と「カニ」を除く

◇竿 二本以下

◇申込 本社事業部又は南大門通り鍋久商店

◇會費 一圓二十錢

◇注意 從來釣會に加入して居るその道の玄人は勝手ながら今度はお斷りいたしたいと存じます

(寫眞は優勝カップ中央今井田總監、右井上遞信局長、左穗積殖産局長寄贈のもの)

### 學藝だより

◇みすゞ會例會 廿六日午後一時より三越社交室にて、詠草は前回附の分にて、當番濟村

◇改造九月號創作 (敍事)橫光利一 (不安の季節)尾崎士郎 (豁)德田秋聲 (寇)荒木巍

### 水害義捐
十七日正午迄朝鮮社會事業協會

▲百三十四圓朝鮮鐵道株式會社本社在勤職員一同▲百八十一圓十錢森幸土職員一同

日計 三百十一圓十錢

累計 十一萬五千五百七十圓六十二錢

### 讀者欄

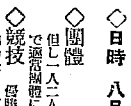

▲廿四日夜京城驛發、廿六日夜歸着で平北の地下金剛の龍門と平壤見物御希望の方は廿二日迄に電本三四八六番へ[illegible]▲生後二ヶ月、もう二ヶ月だけで結構育つてゆく番犬の仔差上げます但し土曜日の午後お出でください(岡崎町六の二十二 林)▲內地人三十歳女(朝鮮女)初婚一度面談したし御來訪を待つ(明治町一の五九丸善洋服店支店)▲[illegible]七三浦正光▲家族病氣の爲め朝夕の炊事其の他の仕事に困つて居ります、家族同樣に御世話して下さる家へ下宿を御知らせ下さい(仁川[illegible])▲[illegible]▲通[illegible]お使ひ下さい高女出來算に自信あり勤務時間午後十二時頃まで(二十一女)府內崇木町一〇六番地の十號[illegible]キイ子▲體重身長等十四項目の體格檢査をして下さる醫師さんは有りませんでせうか(讀者)大した料金は入りません、大ていの醫者がやつてゐます(係)▲十五日のJ出張能山工作會社附近天理教前に心當りあり▲家庭趣味の溫室(五六坪)を建てるのに全額用とボイラの價格を(全部實用的)知らして下さい▲高等小學(一、二年の敎課書但し全科目)の有る方安くおゆずり下さる方有りませんか(京畿道平澤驛前錦野方安澤遠)▲官吏貞上り錢湯の老人です商店の事務員工場の監督其の他何なりと御使ひ下さい忠實に勤めます(取次本七〇二)

# 入江プロ日活へ
## 日活の猛撃遂に奏功

【東京電話】日活は先日千惠プロを解消して自由映畫社を起し、各獨立プロダクションに提携を呼びかけ映畫界に大動搖を起しつゝあつたが、東上中の永田日活計畫部長は去る十四日夜入江プロの田村道美氏と會見、入江たか子らの自由映畫社入りについて交渉を進めた結果、兩者の意見一致し假契約が締結された、入江プロは當分日活多摩川撮影所に於り、その作品を自由映畫社が買取る形式をとることに決定、その第一回作品は溝口監督の『浦安物語』が豫定され目下準備中である

十五日朝歸洛した日活永田計畫部長は語る

『入江プロの自由映畫社入りは十三、十四兩日に亘り田村、木村兩君と會見の結果、前金五萬圓で二ヶ年の契約が大體成立しました十九日か二十日に再度會見を行ふ筈で、それによつて正式調印を行はれるわけです』

尙自由映畫社入りをする入江一黨のメムバーは入江たか子を始め東坊城恭長、木村千疋男、山路支配人、岡本秋一、加賀四郎、永島正道、三浦光雄らの諸氏俳優では菅井一郎、見明凡太郎、田中筆子、鈴立のぼる、及び撮方合計約二十名であると

東洋の母愛好者の爲に 蒲田 上山草人 筆
◇映畫投票一等當選者へ進呈の色紙◇

### 脚光
#### 新劇合同更に進展す
◇日本新劇協會の創立

さきに本欄で紹介した日本新劇の大合同が、いよいよその實現の第一歩をふみ出した

＊

たる十五日、築地小劇場に長田秀雄、秋田雨雀、村山知義、藤森成吉、新築地から薄田、土井、中央劇團から久板、瀧澤、美術座から伊藤、青柳、金曜會から山川の諸氏が參集して、協議の結果、各劇團は解散して一團に合同することに決定、さらに劇作家クラブと創作座クラブも合流して、こゝに日本新劇協會を創立するとが可決された

＊

かくて、明治末期の自由劇場の創立に始まり、變轉する社會の波にもまれて、藝術的に政治的に波瀾の多い發展過程を辿り、遂に現在の混沌たる局面に逢着したわが國新劇運動も、この運動を契機に小異を捨てて大同につき、左右兩翼相よつて進步的な演劇の樹立に向ふことになつた

＊

その將來には多くのはげしい困難が待つてゐるであらうが、さうした苦難を切り拔けてわが國の新劇に輝かしい光明の訪れる日を切望してやまない

### 次郎長映畫 五十年祭で賑ふ

次郎長親分が他界して本年が丁度五十年、屢々映畫でお馴染の次郎長親分が世を新にして秋の銀幕にまた登場する事になつた、先づ大都がトップを切つて金田明夫監督阿部九州男主演で『次郎長身代り旅』を作成し次いで市川右太衛門は『東海の顏役』の製作を發表した阪東妻三郎、片岡千惠藏、嵐寛壽郎等の時代劇スターも日頃の御贔屓に報ゆるため夫々腳本の準備にとりかゝつたから秋の銀幕界は次郎長仁義が縱横に巾を利かしさうな形勢だ

代表的なら漬は 殖産なら漬 永樂町市場 本舖 田中漬物店

### 邦畫ニュース

◇『新興祭』計畫進む 近く創立三周年の秋を迎へる新興キネマでは記念特作映畫を製作する一方、宣傳の意味から對外的に大々的催しを行ふべく『新興祭』を計畫、第一陣を八月廿七日京日比谷音樂堂に催すべく準備中

◇『アルプス大將』完成近し P・C・Lの『あるぷす大將』は山本嘉次郎により苦心のアルプスロケを終了し『あるぷす大將』に續いて目下中のクライマックスたる『都會篇』に入り目下撮影進捗中であるが近日完成の筈

### サイレン

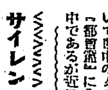

◇衣笠貞之助、林長二郎、嵐寛壽郎等々日活必死の引拔き工作を喰つた松竹、新興側。遂に入江プロを引拔かれてしまつた

◇鬪者は吐くまいが痛手には相違ない……しかし戰ひは之で終つたのではない

◇要は入江たか子を活かすか活かし得ぬかの問題が勝負を決するのである

◇日本新劇の大合同、おいそれと呼號にはゆくまい

◇その指導原理をどこに求めんとするか、問題はそこにある

◇經濟問題は、むしろ第二に來るものであらう

### 今晩のラヂオ

◇第一放送

午後六時(名)琵琶讀 うづらごろも(テキスト六六ページ)

同六時二〇分(東)コドモの新聞

同六時二五分(大)趣味講座 奧の細道を辿る(終)北陸路 松瀨青々

同七時三〇分 講演(京城より全國中繼)朝鮮產業の姿と動き

同八時(東)清元 [illegible]

同八時三〇分 義太夫新版祭文


京城演藝館 本町一丁目 電本三一三一 十日より愈々公開 映畫と實演の夕 時代劇 御傳馬異聞 木下八百子一黨主演 京城撮影所作品封切 悲劇 殘されし者

松竹座 松竹直營 黄金町 巴里の丑滿時 井伊大老 彌次喜多 松竹ニュース 東洋の母

朝日座 本町五丁目 第十四の香り狂言 文優合同大舞歌伎一行 前狂言 米が成る木 切狂言 小櫻責め 二日間つゞき

中央館 雲霧閻魔帖 吾輩はカモである 美はしの君

浪花館

喜樂館 森の男 牧場の兄弟 血煙荒神山 風雲天滿双紙

大正館 この母に罪ありや 春姿だんだら染 凱歌の蔭に 君と別れて 松竹ニュース

肥り過ぎに アイマー 倉上醫學博士 細野醫學博士 推奬
肥りすぎは多くは素質によるーと大抵の人は考へてゐます。然し素質だからといつて食物や藥で肥りすぎが癒らないとは必ずしも申されません、人の顔の良い悪いは素質だからどうにもならぬけれども矯正する必要がないとはいへない。丁度これと同じ理由で肥りすぎも相當の程度まで左右出來るものです
肥りすぎの原因は種々ありますが何といつても藥餌療法が一番安全で又有效です。其中でも「アイマー」は藥物療法を主としたり、下剤或は脂肪壓迫等の副作用はなく甲狀腺エキスの作用により體內の分泌機能を刺戟して內臟諸機關の機能を促進し新陳代謝を旺盛にし皮下脂肪の分解を促進し脂肪を體外に排出する結果排泄の量を增し體重を減少するので肥り過ぎ豫防の方々に喜ばれて居ります
東京九段上 發賣元 合資會社ケーテー商會

虫下し マクニン アマクても 蛔虫には強い 十美マクニン錠

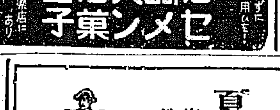

岩崎大海堂 セメン菓子 蛔虫におもしくてヨクキク 日曜には忘れずにお用ひを 全國藥店にあり

敎支の方へ告 過般ノ用件ハ昨年二戻リ目下交渉中ニ付キ成行キヲ靜觀セラレヨ O・O・K・

海に山に菊フイルム
赤函「レギユラ」 青函「クローム」 ロール及パツク

京城府長谷川町一一二(朝鮮ホテル前)
中村耳鼻咽喉科
醫學博士 中村萬里
電話本局三三八七番

りん病 リベール 効め塗き
內服數時間後に青き尿を出し尿道の淋菌死滅し放尿と共に排泄す
因て「うみ」去り痛み忽ち消散す
大阪 竹村製劑所

夏!肌は 海風で鍛へ 消化機能は 仁丹で鍛へる
目下、ダブルケース附 ローズ仁丹十錢包發賣中

ケーキとパン 驛前 寶來屋喫茶店

# 各地金融組合の傘下に 小產組を包括、統制

## 產組改造問題の財務局案成る

### 近日中決定、明年度實施

產組改造問題は豫算關係から結論を急がれ財務、殖產、農林の各局で銀行機能發揮の具體案について研究中のところ、朝鮮金融組合運動の現實狀勢と、產組の活躍機能からみて、大體全鮮に八百有餘の組合網を張る金組と協調して發達せしめるのが合理的との結論に達し、財務局ではこれに基づいて金組下に小經濟單位の產組新設案をたて、財務局長を經て十八日總監に提出した、總監は諸般の事情を參酌した上に財務局長直接事にこれに決裁を與へる筈であるが、財務局案は、所謂ライファアゼン・システムにならう小產業組合設置で金組の整備せる朝鮮の特殊事情から確にその機能發揮が期待されるしこれに對しては、所管局でも殖產局では全的に贊意を表しをらず、醸成問題として對農局務係出商組合等の問題もあるので、これに對する總監の決裁は注目されてゐる

## 內地解除 計百八十萬石

【東京電話】內地米解除の十六日までの累計は百八十萬六千四百十七石六斗八升六合である

出されてゐる模樣であるが米倉の出庫が十六日以來多く十六日は二萬七千九百石出庫、このうち群山が最も多く二萬石餘を庫出してゐるが當分出庫增は續く見込み

## 京城組銀の商品擔保貸出 比前年激減

京城組合銀行に於ける七月中の商品擔保貸出高は朝鮮產品三百八十一萬三千圓輸移入品が百四十六萬千圓合計四百二十七萬四千圓で前年同期に比し三百八十八萬千圓の激減であるがこれが原因は肥料擔保貸出し減少せる結果である、內譯左の通り（單位千圓）

▲朝鮮品

| | 現物保管の分 | 證券保管の分 |
|---|---|---|
| 朝鮮品 | 九〇六 | 一八九 |
| 玄米 | 二一 | 二一一 |
| 白米 | 一五 | 三五 |
| 大豆 | 四 | 一五 |
| 小豆 | 七二 | 三二 |
| 雜穀 | 一六 | 二八 |
| 牛皮 | 三九 | 六八 |
| 棉花 | 四 | 三〇 |
| 綿布 | 四 | 四六一 |
| 麻布 | 六 | 二五 |
| 繭 | 八八 | 二八 |
| 生糸 | 五 | 九 |
| 絹布 | 三一 | 一 |
| 海產物 | 二 | 三六 |
| 鑛產物 | 一三二 | 一八二 |
| 雜品 | 四九 | 一〇一 |
| ▲輸移入品 | | |
| 米 | ― | 四五 |
| 麥粉 | ― | 六 |
| 肥料 | ― | 四 |
| 綿糸 | ― | 三七四 |
| 綿布 | ― | 二七六 |
| 紙 | ― | 六一三 |
| 絹布 | ― | 二五 |
| 雜品 | 九 | 四六 |

## 滿鐵八月の鐵道收入增加

【大連電話】八月上旬中に於ける滿鐵々道收入は（單位圓）

| | |
|---|---|
| 客車收入 | 四七八、九五四 |
| 貨車收入 | 二、九八一、三三七 |
| 雜收入 | 一二四、四二八 |
| 計 | 三、五八四、七〇九 |

にして前旬比客車收入三萬八千二百二十圓雜收入一萬七千五百八十圓の各減少なるも貨車收入は十二萬六千二十七圓の增加を示し結局差引十萬五千七百八十八圓の增收である

# 日滿緬羊協會支部 朝鮮緬羊協會創立總會

## 十八日京城府社會館に於て開催

財團法人日滿緬羊協會朝鮮支部として同協會に關する朝鮮緬羊協會の創立總會は十八日午前十時半より京城府社會館に於て官民關係者數百名參列總會長司會の下に次の如く進行

一、開會の辭
一、會長挨拶
一、議事役員及び會員氏名報告、昭和九年度收入豫算
一、總督告辭 今井田總監代讀
一、來賓祝辭 朝鮮軍司令官（大串參謀長代讀）・松本京畿道知事・岡見日滿緬羊協會理事長（植場農林省畜產課長代讀）

右終了後緬羊に關する補助事業を上映、上映後羊肉料理の試食を行つて十二時十分解散した

### 朝鮮緬羊協會役員名簿

總督府農政課長 會長 古庄逸夫
總督府農政課事務官 幹事 梶川裕
朝鮮軍獸醫部長 同 柏五郎
朝鮮軍軍倉庫長 同 宮崎潤次郎
京畿道農務課長 同 山本寅雄
東洋拓殖會社農業課長 同 勝原高
同 同囑託 同 名倉時
總督府農政課技師 同 鎌田澤一郎
同 囑託 同 沼井代治
朝鮮農會技師 同 國井實

## 拂下米は移出

第一回鮮米拂下米は近々內地へ移出

# 新設の緬羊協會 勇躍事業に着手

南棉北羊の標語の下に呼ばれる緬羊增殖計畫の一環として朝鮮緬羊協會の創立は甚だ意義深きものであるが同協會は、總督府補助金一千百圓、日滿緬羊協會補助金四千百圓、その他寄附金をもつて直ちに新事業計畫に着手するが、まづ新事業としては

一、生產物處理補助及普及に積極的に乘出しホームス、パン製造その他の奬勵、奬勵のため豫算一、八五〇圓計上
一、生產物加工補助 豫算一、三六〇圓をもつて加工に對する補助を行ふ
三、講習會調査 宣傳、講習、調査を併せしめるべく豫算五〇〇圓講習に六〇〇圓、調査費七五〇圓を計上してゐる

の三つだが、來年度以降は更に補助金の增大により事業の擴張が行はれる筈である

# 機宜に適せる 緬羊事業助成機關

## 朝鮮緬羊協會創立總會にて 宇垣總督告辭

宇垣總督は朝鮮緬羊協會創立總會に於て次の如き告辭を述べ國策的本事業の達成に就て協會員を鼓舞激勵する處があつた

### 告辭

本日茲に朝鮮緬羊協會の創立總會を開催せらるるに當り所懷の一端を述ぶるは予の洵に欣快とする所であります

抑々緬羊問題の經濟國策上關係の要務なることは輓近世界經濟界に於ける著しき國民經濟主義の高潮並に年額二億圓に達する我國羊毛輸入の現況に鑑み齊しく識者の認むる所でありまして政府に於ても其の對策に付ては幾多の研究と努力とを重ね遂にこれが積極的奬勵計畫を樹立せらるるに至りましたことは同慶に堪へない所であります

◇

殊に我が朝鮮は緬羊飼育の適地として洵に申分なく一度之に充分なる施設を講ずるに於ては其の將來は甚だ期して見るべきものありと信ずる次第でありますが此の見地よりして本府に於ては過般之が奬勵の具體的計畫を樹立し本年度豫算にも國立種羊場其の他奬勵の施設經費を計上し極力之が普遍實行に努めつゝある次第であります

◇

秋に當りまして日滿兩國を包括せる緬羊事業助成機關として日滿緬羊協會の設立せられましたるに伴ひ其の支部たる朝鮮緬羊協會の創立を見るに至りましたことは本府に於ける緬羊奬勵計畫を側面より援助すべき官民協力の機關が出現致した次第でありまして頗る機宜に適せる施措であると存じます

◇

時恰も對外的には國際難局に直面し對內的には經濟國難に遭遇せるの秋本會事業の成否は特に重大なる意義が存すると信ずるものであります、故に會員各位は其の使命を十分自覺せられ協心戮力以て所期の目的達成に努められんことを熱望して已まない次第であります、一言蕪辭を述べ以て告辭と致します

昭和九年八月十八日 朝鮮總督 宇垣一成

# 米穀統制法による シャム米入禁緩和

## 外務省が農林省と交渉

【東京電話】シャム米の輸入は內外地米の價格調節のため第六十四議會において制定された米穀統制法に基く勅令により昨年十二月二十日以降輸入が殆んど禁止して居つたが駐暹總督において斷然察極を以て日本に好意を寄せたシャムに對し日暹友好關係を促進するため外務省ではこの際シャム米の輸入禁止の緩和方につき農林省と交渉することゝなつた

# 入禁緩和に 農林當局は反對意向

【東京電話】外務省のシャム米輸入禁止緩和の意向につき農林當局では左の如く洩らして居る

昨年十二月米穀統制法の施行に伴ひ外務省を通じシャム米の輸入禁止（一年輸入額八十五萬石）あるが外務當局としては我國とシャムの國交關係上輸入禁止が少からぬ障害をなして居るため之れが緩和除去を欲して居るのであらうシャムよりの輸入數量は僅か八十五萬石程度である、その需要は僅粹米等で實質的には大して影響はないが農林當局は折角米價も不調子になつて來た折柄であるから右の如き外務當局の意向には絕對反對である

# 米倉會社の倉庫擴充

## 新規に二萬坪增設

朝鮮米穀倉庫會社では既て開港地に倉庫新築計畫中だつたが愈々新築することゝなり總建坪二萬坪が既に二名の調査案者に調査させてゐるが決定の上は直ちに着手することになつてゐる、しかして倉庫建設地は仁川、江景、鎭南浦、釜山、麗水、木浦、群山、長項の八開港地であるが總工費は六七十萬圓に達するといふ

## 運輸計算同盟 解散

朝鮮運輸計算同盟即ち丸安の計算機關は十八日午前十一時より京城公會堂において解散總會を開き解散の上朝鮮運輸會社に參加することになつた

# 製糸業者 經費に苦しむ

## 製糸協會が當局に陳情

製糸協會は次の如き陳情書を殖產局長宛に提出した

一、繭共同販賣制度手數料を輕減せられたきこと
一、現在都道府縣の販賣手數料は百分の二、乾繭場使用料最高二圓五十錢、最低一圓繭取扱場使用料は道を除く外生繭十貫に對し最高一圓五十錢であるが
一、其他生繭十貫に對し三十五錢乃至一圓の奬勵金寄附金を徴せられ更に出荷奬勵或は上簇改良費として一二掛に當相するものを強要せらる
一、加之一部の地方では當然國費が修繕すべき義務ある乾繭場繭取扱場の修繕さへ強要せられるこれ等の諸費は今年の如き繭安出廻り期の年でも五十萬圓以上であり、然るに一般世人はこれを知らず製糸家は春繭を十六掛に購入し內地より四五掛安く買つて暴利すると誤解せられてゐるこれは國費または道費を補助して製糸家の負擔減免を望む

# 京城巡回 見本市

## 九月湖南線で

京城商工會議所主催第四回京城巡回見本市は愈々九月一日京城出發湖南線に於て開催十三日歸城の豫定であるが參加店は二十店である

## 落穗

緬羊協會創立：伸びんとする鮮羊の前途は必ずしも洋々と云へぬ、困難なる形式機關に陷せざる活躍を望むや切▲產組問題、財務局のライファアゼン・システムによる產業組合論も朝鮮の現狀から誠に妥當▲さりながら、一方現在朝鮮で繁窮に疲せる農事業、特に農業支配下の出荷組合等をどうする▲綜合的大局見地から根本案をたてる必要がある▲鮮滿連絡、丸安の總據所値か一年足らずに三圓の大穴を引きうけ、さてどうなる

# 外電（十八日）

| | |
|---|---|
| 倫敦銀塊 | 二一片一六分ノ九 |
| 米棉 | 八十五錢安 |
| 印棉 | 九十五錢安 |
| スチール株 | 三三弗四分ノ三 |
| アナゴンダ株 | 一二弗四分ノ一 |
| 米日爲替 | 三〇弗二五仙 |
| 英米爲替 | 五弗九仙八分ノ七 |
| 紐育銀塊 | 四九仙一〇分ノ三 |

# 株式（十八日）

朝取短期・東株短期・大株短期・朝取清算定と日歩・東京現株・大株長期・金融（十八日）・朝取短期建玉表（以下相場表、細字不鮮明）[illegible]

# 期米（十八日）

朝取仁川・東京期米・大阪期米・各地期米・商品（十八日）・大阪期米喰合（以下相場表、細字不鮮明）[illegible]

# 株式 休日控へ閑散

**前場** 今朝海外財電は米棉八五錢安米日爲替三〇弗二五仙と強調を報じ休日控へ旁々人氣冴へず阪地の臨々に新東一四八圓六と二員大新九三圓七と同等は六八產一三〇圓五と一安日魯は六八四圓五と六安と區々に寄附きあと何れもこの邊利喰に保合ひ朝取二九圓七朝取六四圓丁鐘紡一三一圓六帝人一七五圓五鋼管一四七圓五同新八九圓丁東新一〇圓五滿鐵新一八圓四朝紡九三圓と夫々一本つけ結局新東は一四八圓七と一高大新九四圓四と七高日產一三〇圓六と一高日魯六八四圓八と三高にて強含みに保合つて引けた

**引跡** 休日控へて双方氣乘薄く引跡氣配は大體變りなき狀態であつた

## 實物無活氣

▲撫順窯業一四圓六――一四圓七――一四圓五▲鐘紡新九七圓丁▲鐘紡新七四圓丁櫻田機械一四圓六▲朝鮮米代四六圓四▲京城電氣新二三圓三▲三菱重工業七六圓五▲鐵山金鑛五一圓五▲日滿アルミ一七圓五――一七圓七▲滿洲取引所二七圓五（朝米ーエタバイ二七圓五▲大同電力新ト一一四圓二▲新潟鐵工新四八圓三▲東京電燈三八圓三▲大島製鋼三〇圓五▲東レ新一〇七圓七▲滿洲セメント五二圓五▲ホップ麥酒八圓丁▲滿洲化學ら他の重電株は焦付き模樣日滿アルミは五安と國溢エタバイ新五安第二エタバイ一圓安滿洲セメント五安其他は保合つてゐた

▲海外財電は米棉安米日爲替で米日爲替は三〇弗二十五仙と強調を示してゐるので休日控へではあり人氣は依然不透明を免れぬ▲五百圓台乘せを示現した生絲は四七〇圓台に反落し國際西品商の折柄獨り安を見せてゐる、恐慌時代は愈よ深刻となつて來たやう▲之に米の內作で來たら財界もどう變化するか判らぬ情勢である▲インフレで持つてゐる四百餘圓であるから先づの戒心を要すべきだ、新規個株は依然低迷されてゐる過日來好調をみせた大洋灰株は一頓挫の恐で前途は依然不安視されてゐる▲併し輸出方面では相當期待されてゐるやうだ▲朝所買物取引はこの兩三日五百を突破する出來高で活氣を見せたがけふ三百台に落ちた▲日滿アルミは低落して一七圓台に叩込まれた今の所一寸反撥の氣力はありそふもない▲滿洲ものにはまだく整理の餘地が多分に殘されてゐる

## 追力を缺く

一五〇圓台の大關門中心の新合が相當持續されるものとみられた新東は一四八圓台に焦付き大新も九三圓台から伸び切れない、取引所制度改善が急速に實現しない問題であり町內時相が根本問題には觸れず取引員組合の法人組織位ですまそとしても取引所の業績好轉は當分望めないとの觀測もあつて新規の出動が控へられ殊に大新に對してはこの感が深いやうである、軟派としては新東一五〇圓げ一杯のところであり大新の九五圓は難しいのでは日附買人氣と云はれ乍ら何處かに今一つ割り無いものがある、秋相場の先驅だなどと云はれ乍らヂリ安を辿つてゐるところは充分警戒に値すべきところであらう、東京の新東取組高は二十一萬台となつたが買四三に對し賣六二で一九の大下長となつてゐるところをみると今一應投げて出なければならぬのではないかとすれば當分低迷時代が續くとして大勢樂觀が乍ら目先氣は弱氣の支配下におかれてゐる感が深い

## 日產も冴へず 會社側態度注目

日產は一三〇圓關門に焦付いたがまだ完全な底固めとなつてゐないやうだ、會社必死の防戰買が却つて嫌氣を助長してゐるし日、以外の子會社に對する策謀や資金運用が懸念されてゐるやうで、何處かに一沫の不安人氣が潜在してゐるかに見受けられる今の所主力株が上一派保合つてゐるので軟派も突込みは警戒してゐるが手持ちの突込は相當期待されてゐるとの說もあり軟派中には百二〇圓割迄突込めば底拔け相場を示現するなどとつきりせぬので硬軟共に觀望氣分である、何しろ極端な觀測をしてゐる向もある日產がつかず財界の見透しもはつきりせぬので硬軟共に觀望となつてゐるから日產への興味もすつかり喪失されてゐるが、こゝまで腰を入れた會社の態度如何が注目の焦點となつてゐるが魔性株丈けに警戒人氣深く見送られてゐる

# 期米 休日控へ不味

**前場** 昨夜は東京激調を傳へたが今朝は東京高もあり押目物に當二四圓八〇錢中二四圓五〇錢先二四圓四〇錢と四丁高に寄付いたが賣物嵩み六節けて四錢と押したが逐次引返して三錢上下縺つて大引した

**後場** 後場は買物注れ軟調推移の模樣先後場は双方共に見送り當不中中二四圓四錢先二四圓三九錢と同事に寄付あと內地の不冴へに漸補保合の市況であつた

## 內地安の因 鮮米の渡米化

東京大阪安の原因が第二次政府所有米の拂下げや天候の恢復等に依る事は勿論一面には鮮方の渡米が朝鮮米の賣却によつて大部崩ふた事も一つの原因と見られてゐる現に仁川の田商店が落札した米の如きは受渡しが濟む片端から既に移出し東京大阪の期近に間に合すべく之れが鞘取りを急いで居り其他貿易商の手を經て山新一派が落札した米も今月廿八日迄に東京大阪へ到着するやう奔走されて居る狀態であるから東京大阪の當限に對しては相當の受渡米を見るものと豫想されてゐる

## 正米も一服

相場が折角直りかけると政府は直ぐ持米の拂下げを發表して相場の腰を折らない事に努めるのだから振らない▲それからあらぬか天下の堂島市場では三十六名の取引員が陳情書をまとめて、主務省へ市場低價を迫る事になたとか▲之れは獨り阪地の市場のみでなく仁川の市場でもこんな調子で推移する曉は今に市場にはペンペン草が生へぬとも限らない▲今朝阪地の狀報に依ると古米の二回拂下げで有力者は一切買控へ正米も自ら盛しくないと云ふ事であつた▲して見ると政府所有米の賣却に依つて各商人の手下に行き渡つて居る米が今後何う捌けるかゞ問題である問題の正米有様れも政府の所有

## 當限波瀾含み

この當限に對しては目下の所內武糧米所を筆頭に其他有力者の買埋りと丸屆正米部や持米筋が買向いて四つに取組み結局大受渡は免れない情勢にあるも之れはこの期近に持米を渡すより現物で處分する方が利益であり又賣方に於いても、の期近で受米するより現物で購入したが利得と云ふ事になつて居るので今後仕手態度がどう變化するか計られないと見る向が多いのみか如何では仕手の心境變化と共に當に賣却された政府米の買具合何時波瀾を捲き起すやも知れないと豫想されてゐる

## 東京深川在米高

【東京】深川在米十八日現在は百七萬四千二百八十二俵と前日の在米に比較して一萬一千九百俵の增加なり

## 或は反動安？

米價調節によつて大に緩和し目先正米としてはこの上一寸直れないにしても所へ久しく不良時に經過した天候もこの頃は內鮮共に恢復して來たので定期も買ふ手掛りがなくなつてゐる從つて相場はこの邊當分の間は漸ふした高ナグレの商狀で推移するより仕方なき模樣である

目下の所朝鮮では品痛れの甚しい際とて政府所有米の拂下も案外反動渡であるが內地に於ては古米六十萬石の賣却に次き更に七十萬石の拂下を發表しそれに大部分は直ちに內地各市場へ移ずる事になつてゐるので此が相場に及ぼす影響は大きいと見る向が多いのみか問題の天候がこのまゝ恢復して若しも好轉に復し一時悲觀された作柄が見直すにおいては漸次買氣の消散に作ひ相場はヂリ安を辿りこれまで不作見越しに買進んだ反動安を出現するものでないかと觀測する者もある

## 朝取期米本玉表

（賣方・買方 各限本玉、細字不鮮明）[illegible]

## 仁川（低落）

丸仁今揃三等二十四圓八十錢四等二十四圓六十九錢五等二十四圓五十錢不合格米二十一圓八十錢一等白米二十四圓三十五錢精製良種六錢八厘在來種六錢六厘五毛で何れも前日より一、二十錢の下落の商狀である

## 大豆

崩山三等十三圓四十錢鎭南浦四等十二圓二十錢全羅南道市四等十三圓海州水原四等十三圓六十錢天安四等十一圓八十錢で何れも三十錢安である

## 釜山（低下）

休日控へと各地期米の不勢、鎭上の好調に市中一部手持筋の賣物に氣配一三十錢方下放れ押目待ちによく買はれて二十七以の取引あり慶良三等二十四圓六十錢四等二十四圓四十錢五等二十四圓二十錢不合格二十三圓四十錢見當を唱へた

## 大邱（軟調）

鎭上の恢復と各地期米安を入れて市中漸く軟調を呈し、地場手持筋の賣物に相場二十錢方下落し慶尚三等廿四圓四十錢四等廿三圓八十錢見當を唱へ休日控へによく買手當があつた

## 群山（底堅）

昨天出廻方稍定期軟調旁々買物落はぬが一方賣急ぎ出廻で買控へてゐるので下支へ人氣となつた菱夕三等二五、一〇四等二四、九〇一白一一、四〇

## 木浦（焦付）

雨天定期の不冴を續め買方氣乘薄で商內らしい商內なく休商同樣の市況で相場焦付丸木三等二五、五〇四等二五、三〇一白一〇、一〇

## 堂島前場便り

【十八日大阪電話】品不足緩和から硬派の手許め急ぎに買いて軟調を呈してみた（賣方）東京筋、福田（投）、朝鮮筋、北國筋、京都筋（手許）（買方）拔式別派、神戶筋、中東筋、東京別派、地場、地場目先師（利喰）

○桑野健治商店 仁川府海岸町三丁目 朝鮮取引所米穀部取引員 電話長三九〇・六三九番

天 大原現物店 京城明治町 本日ノ人氣株

東亞證券會社 現物部

京城府明治町二丁目 秋田株式現物店 電話本局二四八〇番

山本株式現物店 京城府明治町二丁目

山源株式日報

## 朝鮮郵船定期出帆

横濱直行・東京行・名古屋行・大阪行・敦賀行・伏木七尾・新潟行・鹿兒島・三角行・上海行・青島行・大連行・浦鹽行（各船名・出帆日、細字不鮮明）[illegible]

## 日本郵船定期出帆

朝鮮郵船株式會社 代表電話本局二―一九五番 京城南大門通り五ノ一

威海衛、芝罘、大連行 利通號 八月十六日午後 八月十八日午前

威海衛、芝罘、大連行 共同丸 八月二十日午後 八月二十二日午前

鎭南浦、大連、天津行 長山丸 八月十六日午後 八月十七日午前

○朝鮮鐵道局線直通聯絡取扱代理店 京城三越支店內 ジャパンツーリストビューロー案內所

仁川府海岸町四 代理店 野口商會 電話二四番・一七三番

京城日報
朝刊
發行所 合資會社 京城日報社

# 朝鮮語講義錄

内鮮專門家諸氏執筆
斯界唯一の指導機關
（見本進呈）
（本書は全部印刷併に付幾月分にても同時に發送することを得）

◇月額六十錢◇三ヶ月一圓七十五錢◇六ヶ月三圓四十錢◇一年（全冊）六圓五十錢
◇右合本　クロース上・中・下三冊一組美裝函入 特價六圓五十錢（送料五十錢）
◇特典　右一年分又は合本の前金申込には「朝鮮語試驗問題並に譯文集」（定價一圓參十六錢）を一冊附與す

本講義錄は斯界唯一の指導機關にて内鮮專門家諸氏の執筆に係り會話、文法、對譯法を初め各必要科目を網羅し其の講述の平易にして懇切なること世上既に定評あり、年々施行さるる第三種試驗合格者は殆ど本講義錄講習者を以て占めつつあり、以て効果の顯著なるを知るべきである

〔顯題〕朝鮮語讀本譯解卷一（送料共二十四錢）卷二（送料共五十六錢）卷三（送料共五十六錢）

京城太平通一丁目朝鮮通信社内
朝鮮語研究會
振替京城七六六番　電話光化門一六〇六番

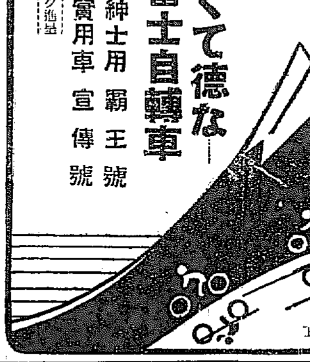

# 富士自轉車

強くて徳な―
富士自轉車
紳士用 覇王號
實用車 宣傳號
カタログ進呈
類似品あり御注意を乞ふ
株式會社 日米商店京城支店
大日本自轉車株式會社

朝鮮土産に？…白頭山特産ツルチエクに限る

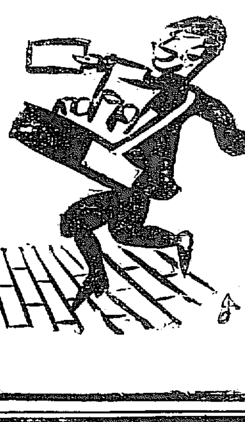

タバコのみの
齒磨スモカ
ケムリ
出てゆく
ヤニ殘る
殘るヤニなら
スモカで磨こ
煙草化粧品藥店にあり 定價十五錢
661

# 婦人公論

九月「新生活運動」號

お待ちかね
今朝出ました

秋が、やがて、窓に訪れる。初袷の新しい氣持で、より新しい、より愉しい生活を設計しませう

## 叛いた女から

虐げられた女の半生
手記第四回發表！
…脇本紗夜子

世に虐げられた女性、苦しめられた女性は多い。けれども、この手記を讀む人は、運命とはかくも殘酷苛酷なものであらうかと今更の如く戰慄する。初戀、失戀、職業、結婚、夫の犯罪――社會の暗流に喘ぎつつ、顏死の歩みを續ける女性の半生手記

□現代日本人の受くる幸福…德富猪一郎
□忙中忙事…嶋中雄作
□祖國をまもるガール・ガイド…堀七藏
□新しき生活への出發…帆足理一郎
△アメリカの婦人たち…齋藤駐米大使夫人
△新涼隨筆▽秋の抒情詩…日夏耿之介

## 修道院哀話 少女ユリヤの死

少女ユリヤはなぜ死んだ？…伏見竹司

倫敦の花香る病院のトラピスト修道院――現世の慾望を斷つてひたすらに神の道を求むる世界にも人間愛慾の姿があつた

◇近代女性評傳 歌劇界の明星ネリー・メルバの生涯…野村光一

□世界の動き★
▽オーストリアの大騷動
▽米國のストライキ…清澤洌
▽海軍會議の前奏
□秋虫の科學…理學博士 鏑木外岐雄
□女性時評
▽農村工業の第一歩
▽少年の自殺流行…山川菊榮
▽女性からの警告

夜長のつれづれに贈く良書推薦…諸家

□山からのたより
◇白樺の夢…志賀暢子
◇石が喋る音…寺島廣一郎
◇白馬點描…後藤俊
◇白馬嶽に師る…村田實

## 洋裝秋のファッション

□スタイルの説明□生地と配色
伊東茂平、小澤瓊枝、岸茂子、篠原歐音子、杉野芳子、戸田康子、エドガース、ケート、オデット、山脇敏子
△秋に現はれた新しい傾向の變化
△涼しい朝晩に羽織るシークなハーフコート
□秋の洋裝相談□

## 絢爛の小説壇

春の逃げ水（長篇小説）…吉田絃二郎
樹氷（長篇小説）…大佛次郎
青春音頭（長篇小説）…サトウ・ハチロー
黃菊白菊（長篇小説）…細田民樹
道中女仁義（大衆小説）…長谷川伸
愉しみの埒（長篇小説）…藤澤桓夫
愈々佳境い白熱化

長篇連載小説 祖國の娘
果して絶讚！歡呼裡に第二回！
倉田百三作
田中良畫

この小説が一度發表されるや激勵熱讃の手紙が編輯部に殺到した。祖國の娘を守れ！それは今や全女性の叫びとなつた
祖國の娘伊勢子は明日の女性だ！

定價五十錢
中央公論社
東京丸ビル
振替東京三四

## 新生活座談會

婦人公論が全國の女性に呼びかけてゐる新活運動――女性の生活向上、家庭生活の合理化を繞る諸名士の言葉に聽け。

出席者（上から）大田正孝、岡部雄、河崎なつ、金子しげり、ダン道子、三輪田元道、守屋東、嶋中雄作

△今日の婦人問題△女性相談△新しい活精神生活△有閑生活と職業生活△結婚と結婚生活△生活教育改善△家庭と學校教育★

## 轉向までの心境

旧姓織本―帯刀貞代

勞働運動華かなりし頃洋モス爭議の女鬪士として活躍した女史が地下にもぐること二年、獄間にあつて轉向するまでの苦悶とともに、新しくこの世を生き直さんとする魂の叫び

□口繪□
秋の詩集…ナンバーワン
虫の秋
悲劇のヘロイン
白衣の生活を訪ねて
郷土愛見學
表情美の研究
簡單な近代的化粧具
趣味の門をめぐる
洋裝秋のファッション

人生相談 婚期に遲れた私が良緣を得るまで
▽妹におくれた私が二十九で良緣を得るまで…松井啓子
▽不遇な境を押けて婚期を逸した私の心情が買はれて…清水喜美枝
▽丙午の名に呪はれて…林眞砂子

私生兒はかく語る…中西伊之助
□歸らぬ父を驛に出迎へる寂しき母子…本誌記者
□罪の夫を持つ妻の歎願書…富田貞子
貞操觀念と母性愛の問題（中村檢事の論告）

特輯讀物 蛇性の婬（雨月物語）…佐藤春夫

…家庭看護法のいろいろ…
●重病人の衣類の換へ方●床づれの手當法
●身體の拭き方●湿罨法の仕方
●病床の換へ方●濕布帶の用ひ方
●藥の服ませ方●冷罨法の仕方
●嘔吐の時の手當法●浣腸の仕方
●うがひのさせ方●尿器便器の扱ひ方
●床づれの豫防法

中年婦人の美容法
▽中年の皮膚は如何して美しさを失ふか…醫學博士 賀川賢夫
▽円熟した精神美を生かす若返り美容法…山野千枝子
□秋の美容相談…芝山みよか
□新學期を迎へてお母樣へ…佐々木秀一

## 批判 難病の民間治療法

不治の十大難病を民間療法で全治した經驗と六醫學博士の批判發表！

醫學博士 高田重正　醫學博士 小野鎭造　醫學博士 鈴木甚吉
醫學博士 賀川哲夫　醫學博士 佐多芳久　醫學博士 佐々廉平

▽蓬の水飴が胃腸病の妙藥
▽脊髓カリエスが日光浴で全快す
▽赤痢の死線を越えて
▽根氣よい濕布と食餌法で全快した肋膜炎
▽女松の葉で耳鳴を治した妨しさ
▽執拗な淋毒性内膜炎を芽の根で治した私
▽關節リウマチスを白朝顏の種子で救ふ
▽美味しい胡桃が喘息に利く
▽みひかづらで坐骨神經痛を治す
▽腎臟病を征服した塲かはらけ水の飲用

□肺結核の婦人は妊娠中絶すべきか…醫學博士 唐澤杉三
△齒並びを美しくしたい…醫學博士 岡田满
△月經痛と帶下は性病か…醫學博士 鈴木甚吉
肺結核・腎臟病・脚氣の家庭食餌法
▽ビタミンBを主材とした脚氣の食餌法
▽營養第一の肺結核の食餌法
▽難かしい腎臟病食餌法
…中村ふじ子

家庭問題全集として―、家庭の姿鏡・安全辨として―「大悲劇名作全集」を推奨む

お、日本女性の貞操は、かくまで强かつたのか？本全集第一回配本「魔風戀風」出て、貞操革命、貞操擁護の聲は澎湃として天下を覆ふた。日本女性として一度は必らず讀んで、批判すべき恐ろしい小說、怒りたくなる小說、無茶苦茶に泣けて來る小說、日本で一番面白く悲しい小說とは將に是だ。
（皆さんは既にお讀みのことと思ひますが、まだでしたら、書店で御入會と一緒にお求め下さい。一册一冊。出版の御案内は只今大宣傳中です。）

# レートフード

ミルキー・ローシヨン

一家の夏の生活に
一瓶の乳白美容液

A氏はヒゲそり後に
A夫人は浴後化粧に
その愛兒達の日ヤケ
海水の肌アレ止メに
アセもよけに……等々

とろりョひと滴
さらりョつけ心地
つるりョ美しい肌

東京・平尾賛平商店

# 華府條約
# 廢棄通告時期に 首相と外相は自重
## 海軍側は豫備會商前に 決行せしむべく焦慮す

【東京電話】帝國政府は一九三五年の第二次軍縮會議に對する重大なる使命として、現行比率主義の撤廢に重點を置き、この重大事の具現として本年十二月三十一日迄にワシントン條約廢棄通告を發し、外に向つては帝國の斷乎不動の決意を示し、對內的には國民の覺悟を促して背水の陣たらしめんとする決意あることは、岡田首相の比率主義撤廢の聲明に依つて一と頃はれるが、その通告の時期は何時が適當であるかに對し、海軍側としては遲くとも來る十月行はれる豫備會商前、成るべく早き時期に於てなすべしとの強硬論に對し、岡田首相、廣田外相の豫備會商の經過を見るも遲きに失せずとの自重論と對峙の情勢にあり、大角海相は機會ある每に岡田首相、廣田外相に對し、海軍の現情、國際情勢、豫備會商の性質上より見て廢棄通告の即時斷行の重要性を熱心に強調せる結果、兩大臣の認識を新たにするに至つたが、未だ三大臣の意見必ずしも一致せるものと認められず、海軍側は岡田首相、廣田外相兩大臣の態度に非常な焦躁を感じてをり、即ち今次の豫備會商は一九三五年の會議の前哨戰としての重要性を有する會商なるが、故に、日本も既に不動の方針を以て臨むと同時に國民の態度決心を以て臨まざるべからず、そのためにワシントン、ロンドン兩條約の廢棄を通告して全然白紙をもつてこれに臨むべきである、然らずんば今次會商に於て日本はワシントン、ロンドン兩條約の束縛の下にあつて論議される形となるので、大角海相も海軍を代表し職を賭して豫備會商前に廢棄通告決行の重大なる決心をなすに至つた、依つて海軍としては岡田首相、廣田外相の自重論を支持せりと認められる元老重臣の說得に對し、近く何等かの形式に於て積極的に方策を進める方針である

# 步み寄り困難か
## 未晒綿布輸出問題
### 日蘭官民合同協議會開かる

【バタヴイア十八日電通】未晒綿布輸出問題につき歸着なき意見の交換をなすための日蘭官民合同協議會は、日本側サロン業者、蘭印側綿業者出席し、本日午前十時より美術協會々議室に於て行はれた先づ蘭印側は未晒綿布輸入は七月までで既に二千五百ヤードに達し今後數週ならずして昨一九三三年度の輸入額を突破せんとする傾向があり、全く焦眉の急を救ふため我々の暫定政策は理由あるものとされねばならぬと政府を說明し、これに對し日本側は自制申合せの徹底を期し、本國に於て凡ゆる努力を拂ひつゝある實情を具さに述べて諒解を希望したが、協調點發見の可能性については多分の困難を感ぜしめるものがあつた

### 當業者協議會

【バタヴイア十八日電通】十八日邦人輸入業者と蘭印側代表との協議會では蘭印側の未晒綿布問題を討議したい意向であつたのに對し我が綿業協會側から出席しないので不徹の意を現したが、結局サロン邦商と根本的な檢討を行ひ、なほ未晒綿布については四十二吋以下の品物は如何にするか既約商品は積止めをせず積出されたい等の意見を出して會見一時間餘にして散會した

## 制限令は免れ難い
### 未晒綿糸輸入

【バタヴイア十八日電通】未晒綿布の問題は大阪に於ける當業者の積止め決議に依り稍小康を得ては來たが、蘭印經濟省では未晒綿布輸入激增により市場の情勢は可成り差迫つてゐることを強調し、未晒綿布輸入制限令は出さないとの言明は未だ與へず、一部には未晒綿布輸入激增のため和蘭業者のカンブリック手持品の始末がつかない今、未晒綿布制限令の出ることは必至のことであると觀測する向きもあり、未だ決して樂觀を許さない狀態にある

## 駐支公使館 大使館に
### 昇格の準備

【東京電話】外務省は支那との外交關係を重要視し現在の公使館を充實すべく大使館に昇格し、その機能を發揮したいが、列國との釣合上その實現が遲延してゐたが、既にソヴエートは大使館を設置し、他の國も大使館設置の機運に向ひつゝあり、現在有吉公使は特命全權を以て大使の地位にあるので、公使館の大使館昇格は何等支障がないので、その昇格實現を圖るべく本格的準備に着手することゝなつた

## 遞友同志會の統令を辭す
### 中野正剛氏

【東京電話】遞友同志會統令に十二日傍觀運動進出を實援した中野正剛氏は、遞友同志會の合同問題に關聯し就任實現ならずして統令を辭することゝなつた、遞信從業員は遞友同志會、日本遞信從業員組合、遞信從業員聯合會の三組合に分れて抗爭を續けてゐたが、最近戰線統一運動が各組合の有志に依り提唱され去月來協議會を開いた結果、纏まらず遞友同志會はその孤立を續くべきか否かを協議した結果、現狀を續けて行けば他の二組合に壓迫され自滅を招くの外なき故、遂に日本勞働總同盟に加盟することに決定、數日前日本勞働總同盟中央執行委員にその旨を述べ諒解を求めたので、中野氏もこれを快しとせず總同盟加入と共に正式統令を辭任することゝなつた

# ソ聯が頻りに 反日宣傳
## 益々增長すれば 嚴重に注意せん

【東京電話】北鐵讓り渡し交渉はソヴエート側の廣田仲介案拒絕によつて重大なる停頓狀態に陷つたが、今回の交渉停頓が直ちに交渉決裂を意味せずと外務當局はソ聯側がなほ讓步を考慮すべきことあるを期待し、廣田外相や大使代表もこれを明言せる事實にも鑑み交渉の前途は必ずしも悲觀の必要なしとしてゐる、たゞソ聯側は來る九月の聯盟理事會に於て國際聯盟加入問題が實現せんとし、また佛國側提案の東歐ロカルノ條約問題、佛ソ軍事同盟問題等もありこることはソ聯のヨーロッパに對する有力なる効果を生ずるものあるので、ソ聯側は今回の交渉停頓と偶然時を同じうして起つた滿洲國の北鐵從業員逮捕事件を以て、恰かも日本政府の非平和的陰謀に基づくものなるかの如く早計誇大なる反日宣傳を放ち、これが北鐵交渉にも面白からぬ影響を與へつゝあるが、外務當局はソ聯の斯かる惡意的計畫を警戒し、目に餘るものあれば、直ちにソ聯政府に對し嚴重且好意的の注意喚起をなすの用意を整へてソ聯側の態度を注目してゐる

## 日ソ戰爭は當分起らぬ
### 支那紙の論評

【上海十八日發聯合】上海の有力新聞紙である申報は十八日の紙上で日ソ兩國間の關係を論じ、當分日本ソヴエート兩國間に戰爭は起り得ないとて左の如く述べてゐる

日本ソヴエート兩國はいづれかゞ脅迫的態度に出てゐるか、その眞相は判らない、日本政府が強硬態度を持しソヴエート政府が極端論を緩和しようと努めてゐるらしい、日ソ戰爭は結局不可避であらうが、しかし當分の間戰爭は起らない、その理由として左の如き二點を擧げ得る

一、ソ聯政府は自國の實力が日本に及ばぬことを知つてゐるから、目下のところ戰爭の危險はない、又日本と爭ふ點は北鐵より立退くか否かでなく、立退きの代價の問題であり、ソ聯政府は已むを得なければ無代價で立退いてもよいと考へてゐる

二、日本側から見ると敵國はソヴエート聯邦ばかりでなく、英、米、佛三國も控へてゐるので、僅かばかりの立退料の問題で全力を盡してまでソ聯邦を相手に戰爭を始める理由がない

## 日本を誣ふ
### 益世報の曲筆

【天津十八日發聯合】天津支那新聞界は從來から日ソ兩國間の關係につき常に誇大的宣傳を續けて來たが、特に益世報は十七日の紙上において「日ソ衝突か…關係益々尖銳化」と題する社說を掲げ反日的曲筆を弄してゐる、社說要旨は左の通りである

日本が滿洲を占領して以來、日ソ兩國間の關係は尖銳化し戰爭が進められてゐるのは疑ふべからざる事實であつて、北鐵讓渡交渉がたとへ纏つたとしても、兩國間の根本的對立は解消しない、北鐵讓渡交渉も最近に至り、廣田外相の調停案が失敗すれば日ソ兩國は今や戰爭の危險線にあるといへる、黑龍江東部地方は依然匪賊及抗日軍が控へてゐるが、日本はこれ等の行動をもつて直ちにソ聯の陰謀となし宣傳してをり、最近北鐵從業員廿九名が逮捕されたのは、北鐵に現存のソ聯の勢力を最短期間內に掃蕩しやうとの魂膽に出たものである、ソ聯政府は右行動に反對し、直ちに戰爭に訴へることはあるまいが、日本がソ聯に略に手を延すならばソ聯も反擊をなすべく、國境における情勢は一觸即發の危險に曝されてゐる、極東の平和は即ち世界の平和である、日本はこの東亞及世界平和のために反省するところはないのか

# 西南派懷柔
## 苦心する蔣介石氏

【上海十七日電通】蔣介石氏は從來種々手をつくして西南派懷柔に努めたに拘らず、西南派は蔣介石氏の全國統一獨裁確立の好機會たる五全大會に猛烈に反對し、一致して不參加を表明しあはよくばこれを不成立に終らしめやうと畫策しつゝあるを痛感し、何とかこの形勢を緩和すべく今回の廬山會議の決定に基づき、孔祥熙氏を南下せしめて西南派を說得せしめることに決定した、なほ中央政府は福建の共產匪掃蕩を理由として最近更に二個師を送る準備中で、これにより福建省の中央軍は合計十八個師の多きに達し、西南派威嚇の準備工作ともいはれてをり國民政府は西南派對策に腐心してゐる

## 日銀の純益激增
### 公債賣却益などで 素晴らしい上半期

【東京電話】日本銀行の上半期決算勘定は十八日の定例株主總會に於て報告されたが、それに依ると上半期中に於ける純益金は前期に比し一千九百七十四萬六千圓、前年同期に比し一千五百五十六萬四千圓を激增して、三千六百十萬一千圓の巨額に達してゐる、激增した原因は財政インフレの深化に依り引續き日本銀行のマーケット・オペレーションが活況を呈し、上半期中に約六億に達する公債が市中に賣出された結果、賣却益が增加したこと並に公債の日銀引受增額に伴ふ公債利息收入增加、米券の割引高の增加に依るものである即ち

**損害勘定表** に依つて見れば、公債賣益として計上されてゐるもの、中損益金は前期に比し九百九十八萬二千圓を增加し、一千六百七十一萬三千圓となつてゐるが、利益金の方は前期に比し二千二百七十四萬八千圓を激增して三千八百五十萬三千圓となつてをり、上半期中に如何に日本銀行の公債賣却が活潑に行はれたかを窺ひ得る、公債利息は利益勘定に於て前期に比し九十九萬五千圓を增加して一千五十四萬四千圓となり、割引證も米穀證券の割引に依り、一千三百卅四萬六千圓となつて前期に比し四百廿七萬二千圓の

**增加を示し** てゐる、右の如く上半期中に於ける日本銀行純益金が激增した結果、納付金は假然政府よりの激增を見、前期に比し一千六百四十一萬四千圓、前年同期に比しても一千二百九十三萬八千圓を增加して、一擧に二千八百廿一萬二千圓の巨額に達し、政府が豫算に於て計上した九年度納付金二千七百餘萬圓を僅かに上半期中のみにて突破しなほ餘りあるに至つた

## 滿洲國と師範
### 教育令制定

【新京十八日電通】滿洲國政府にては國家的教育の根本を樹立し、國民教育制度の基礎を確立し、國民教育の普及および向上を圖る目的を以て新たに高等師範學校を設置し、且從來師範學校は獨立した師範學校を國家の直轄となして、先づ師範教育制度の基礎を明かにし教育制度の體系を整へ漸次諸般の學校を整備せんことを希望し十八日師範教育令を制定した

## 總罷業に 參加可決
### 米國の織物業 勞働組合大會

【ニューヨーク十七日電通】全米綿織物勞働組合員三十萬名は賃銀引上、勞働時間短縮、勞働條件改善などの要求を掲げ、絹、人絹、羊毛織物組合をも引入れて一擧にゼネストに出でんとする形勢あり重視されてゐた折柄、十七日開催された織物業勞働組合聯合大會において絹人絹勞働組合代表者は指令あり次第ストライキに參加する旨を可決したなほ十八日開催される織物勞働者組合實行委員會に於て秘密裡にストライキに入る具體的方法を協議することになつてゐる

## 天津海關分館
### 五ケ所に設置

【天津十八日電通】天津海關は十六日附を以て古北口、喜峯口、冷口、界嶺口、義院口の五ケ所に海關分館を設置し、總稅務司は副稅務司張銘年氏を北平に常駐せしめ、これら分館管理に當らせることになつた旨を公示した

## 秋繭出廻り
### 自家消費で減

夏秋繭は來月早々値基協定が行はれるが、これの如何に拘らず繭の出廻りは春繭同樣可成り減少する見込みである、春は出廻り薄で製絲筋が原料難に惱んだが秋繭も同樣結果とならう、養蠶家が斯く繭の貯留みをするのは絲價の先高を見越してゐることも理想であるが農林省が強く共處まで急進する意向がなければ朝鮮側から外地延長を持ち出す如きことは今のところないやうである

### 會

京城三田會林啓助博士歡迎會 二十日午後七時より千代田グリルに於て開催會費三圓

## 恐ろしい燒夷爆彈の實驗

九月一、二日に亘つて東京市、川崎、横濱の三市を併せて第二回關東防空演習が華々しく展開されるが、陸軍科學研究所ではこれに先だち東京市內全部の防護團員を召集して、十六日午後一時半より戶山ヶ原同研究所にてわが國最初の燒夷爆彈の實驗が行はれた、寫眞は同爆彈による猛烈火炎

# 濁水に弱い農作物
## 洪水時の被害狀況を
### 慶南農事試驗場で調查中

南鮮六道を襲ふた大水害の跡は慘狀を極め、美田は泥田と化し泥水に浸された水陸田は勿論果樹、蔬菜類は何れも枯死して莫大な損害である被害著しい慶南道では水害に際し、農作物が受ける被害程度につき晋州の中島道立農事試驗場長に命じて調べ中であるが農作物の影響について中島氏は左の如く語つた

水害の際浸水のため農作物が受ける被害程度は、その品種、成育時期と水溫、水深、濁及清、流否、肥培管理、土質、退水後の天候等周圍の諸要素により左右せらるゝ爲め各地方により區々で一律に云へぬが概略を述ぶれば先づ

**水稻** は植付後の日數を經過せる程被害多く、濁水は清水よりな在施肥量多いものは耐水力弱く、殊に一樣に栽培したものも浸水前追肥をなし肥効が表れて居るもの程被害が大きかつた、本年の洪水では各水利組合堤防決潰のため殆んど濁水で浸水約五―六日を境とし死滅してゐる、田作物中最も水に

**強い** のは甘藷、落花生で、濁水で流水なれば浸水七日で未だ健全であるが、停滯水は五日で死滅する陸稻は之に次いで弱く五、六日、大豆小豆類は弱く浸水二日以上になれば駄目だ、蔬菜類では里芋が最も弱く、トマト、マクワ、西瓜は稍弱く、柿は最も強い、果樹類では桃最も弱い、梨は先づ五日位果實が浸水すれば腐敗し

**腐敗** せぬものも落葉のため漸次落果する、梨でも耐水力の強弱は品種により異り長十郎、今村秋、赤龍早生赤は比較的強いが晩三吉等は弱い、又土質でも砂土の處程被害が大きく、粘土質では前者よりいゝ樣である花卉類はカンナ、百日紅が水に強く、その他一年生花卉類は水にはてんで

**駄目** である、以上概略述べたが浸水の際農作物が水中全沒と一寸でも葉先を出して居るのとで、同じ日數浸水して居ても大變な相違があり、又浸水後の天候も影響著しく水溫が高い程被害大であるわけで、水溫は水面から深さ五寸まではる溫度の變化ないが晴天の日等水深六尺の處は水面と約五度位違ふこれが

**濁水** である程著しい、又雨天の際は常に清水が濁水より溫度高く晴天のカンくと照る際は午後二時頃から濁水が清水より溫度上昇し、室外の高溫に蒸されて生死の境にある農作物を死滅せしむること少くない、一度堤防決潰濁水氾濫せば土砂埋沒は即ち土性を一變せしめる、圃面積に亘り流水後で

**廻移** された土粒は細く、特に微粒粘土を著しく增し、肥料成分は多少增加するが理化學的性狀を惡變せしめる樣である

# 意見は接近す
## 在滿機關監督問題で
### 陸軍と外務の折衝

【東京電話】問題の在滿機構改革に關し愈々本格的折衝が開始されるに至つた、即ち橋本陸軍次官並に永田軍務局長は十八日午後一時半外務省において重光外務次官並に桑島東亞局長と會談、在滿行政機構の改革について、外務當局と陸軍の私案において意見の懸隔してゐる駐滿全權大使の機能及び命令系統

即ち陸軍省私案においては滿洲國とわが國との不可分なる特殊關係に鑑み二位一體制とし、駐滿全權大使は外交機關をかねて滿洲國における特殊任務を直轄する行政機關とし、この行政機構の劃一統制を期するため、總理大臣の直屬に直屬せしめるといふにあり、これに對し外務省の私案は駐滿全權大使は滿洲國の獨立國たることに鑑み、國際法上の慣例を尊重して現行外交官々制に基き純粹なる外交機關たる性質を有せしめ、外務大臣の指揮監督下に置かんとするものので

兩者は右の原則について種々意見の交換を行ひ午後四時散會した、右の結果兩者の意見は漸次接近して來つたが、更に兩三日中に第二回會合を行ひ協議する豫定であるなほ拓務省の私案については同日の會合においては何等議題とならなかつたが、今後においてもまづ陸軍外務兩省案を基礎に協議を進める意向であると

# 經濟關係調整の シヤム米辨法
## 輸入許可制の齎らす暗影に
### わが外務省考慮中

【東京電話】昨年十月以來實施された外米輸入統制法の結果、從來南京米として我國に輸入せられ來つたシヤム米も同樣、輸入許可證を必要とされたので、昭和五年には金額一千七百二十五萬圓、六年には五百六十九萬五千圓、七年には一千十二萬六千圓、八年八月までに七百二十六萬圓の相當額を日本に向け出荷し續け來つたにも拘らず、昭和九年以來輸入は

**斷絕** した、日本で消耗されるシヤム商品の大部分を占める米穀輸出が斯くの如くなので、大いに同國の經濟狀態を刺戟し、過般行はれた同國の軍艦建造入札に際しても我が國は不利に陷り、目下引續き入札計畫の軍需機械、種々建築の入札に當つても不利を招きつゝあり、日本シヤムの經濟關係の將來、延いては兩國の親善關係にも

**暗影** を投ずる憂慮ありとの矢田部シヤム公使の報告もあり旁々外務當局にあつては右シヤム米の輸入辨法に關し、關係省間に交渉を開始することゝなつたが、シヤム米は日本米とその本質を異にし、食用としての利用よりも寧ろ菓子製造用その他の工業用に使用されるものであり、何分の妥協案が關係省間に決定せらるべく、日本シヤム兩國間交渉の將來性より外務當局は妥協交渉に大なる關心をもつてゐる

## 農林當局は 斷乎反對
### 米穀政策上許せぬ

【東京電話】外務當局は日暹關係の圓滑をはかるため、暹米の輸入を許すべきか否かにつき關係當局と協議せんとしてゐるが農林當局では左の如き意向を漏らしてゐる

外務省から何も話がないが、農林當局は昨年以來外米の輸入は絕對に禁止してゐるので、外務當局が日暹片貿易調整からシヤム米輸入の必要に迫られても內地米生產過剩の折柄、禁止後一年足らずでその方針を變更しその輸入をなすことは米穀政策上許す事が出來ない問題であるから、農林當局は斷乎これに反對す

## ソ聯紡績 盛んに進出
### 南洋方面及び西アフリカへ

【東京電話】ソヴエートの第二次五ケ年計畫は輕工業に重點を置き、一九三三年度に於ては日本の八百二十萬錘を遙かに突破し、九百二十萬錘を有するソ聯紡績の進出はわが紡績界に少からぬ脅威を與へ、南洋方面の市場に不安を與へつゝあるが、先日日本と無條約關係に入つた西アフリカに於けるソ聯綿製品の進出は最近殊に顯著なることが判明した、即ち最近在ロンドン松山商務官からの報告に依ると本年四月迄に西アフリカに輸入されたソ聯の生地、晒、色物染、捺染の五種に亘り綿製品は六十六萬七千平方ヤードに達し全輸入額の約八パーセントを占むるに至つた、右の數量は同期間に於ける英國品の四百四十萬ヤード、日本品の二百八十八萬ヤードに比し少額ではあるが、新興ソヴエート輕工業の躍進として注目を惹いてゐる

## 夕刊後の市況

◇…仁川期米引 當 中 先
八月 — [illegible]
七月 [illegible]

◇…各地期米引
釜山 [illegible] 大邱 [illegible]
群山 [illegible] 木浦 [illegible]
鎮南浦 [illegible] 下關 [illegible]
名古屋 [illegible] 金澤 [illegible]
熊本 [illegible] 神戶 [illegible]
大阪最終氣配 [illegible]

## 東西南北

とかく呼吸のシツクリ合はない政友會內にあつて從來イキリタツて居た鈴木とその一黨がこの頃俄におとなしくなつてきた▲それかあらぬか近頃政友會が解散除けのまじないとして國策樹立內閣の成立にもモーションをかけて居るとの話もある▲また一方では現內閣成立までは成るべくさはらぬやうにしてゐた政策協定に對しても出術的の立場に立つて逃げ廻る民政黨を追かけ廻してゐる觀がある▲かれこれ考へ合はせて見るとこれも解散除けの行動をかくす煙幕ともとれないことはない▲何はともあれ國策にしろ政策にしろ、物その物に對する眞劍な動機からする批判を避けてこれを自己行動のカモフラージユの具に供するなどは、今にはじまつたことではないがあきれはてゝ物がいへない▲眼前のことにのみ捉はれて小細工ばかりを弄するこのやうな狀態が甚しくにおいては政黨に對する國民の信賴が果して何時回復するであらうか

脫毛劑 エヴクレーム

素肌の深毛……
エヴクレームで腕や脚や背の深毛を除くと、素肌が見違へるほど美しく滑らかになります。要する時間はたつた三分間餘り柔らかい女性の皮膚を荒らさず一毛も殘さずキレイに取れます

大膽な姿態……
海水浴の場合はもちろん、洋裝にも、和裝にも、腋下の黑い毛など、エヴで一掃して始めて大膽に姿態美を發揮出來ます。「剃刀のやうな危險がなく、生えぎわにチクチク皮膚を刺さないのがエヴクレームの特長です。」

模倣品に御注意！
クレームが固まらず、チユーブの底まで使へて經濟的なのが……エヴクレームの誇りです

一円 一円八十錢 三円 各藥店百貨店にあります

東京・大阪 田邊商店

V--276

## 流行の附錄戰術　川原久仁於

日貨を輸出品の附錄にして出したら　大歡迎は受合

## アメリカ・ニュース　小原榮治

銀の輸入商をしてゐた男、偶然いいチャンスに出喰しました。

## もし婦人外交官が出來たら　田代羽

トチチンシャンで難題を云はずに調印しやせん………

## 都會より農村へ

田舎には生活があり余つてゐると聞いた都會の失業連 日頃の念願のおぐらゐを實現せんものと はるばるやつてきましたが

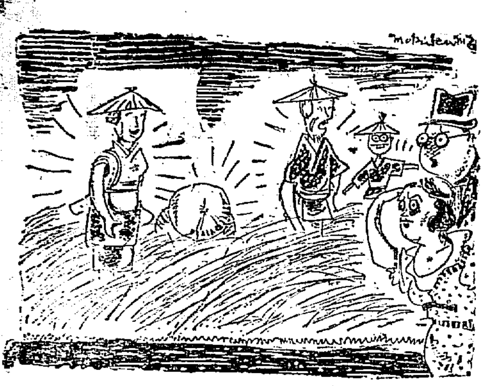

## 無邪氣な獻納者　緑川じん平

## 失業の救濟電車　吉田貫

ルンペンが頭を絞りました。『人が引ける電車が出來ると、おいらは助るんだがなア……』

## 社說

### 滿鐵附屬地 大連に返還反對運動起る

滿鐵附屬地は、從來種々の問題を內藏してゐた。而して附屬地の行政に關しては、一再ならず外交問題ともした。併しながら張家政權下の滿洲に在りては、附屬地こそは大連を基址とする一脈の文化地帶であり、唯一の安全地帶であり、旅客にとりては沙漠のオアシスの如きものであつたし、我特殊權益のショウウヰンドウとしても、相當華やかに、且效果的に、その役目を果たしつゝあるのだが、その附屬地も、今となつては、強て維持する必要がなくなつた。のみならず兄弟の國たる滿洲國に從來の附域を遺留することは、面白くない、といふ我邦先覺者と、政府との一致せる見解が、既に國民に理解されて、附屬地を滿洲國へ返還するとは、一般に時機の問題とのみ思料されてゐる現狀である。

◇

然るに大連商工會議所は十六日理事會を開き協議の結果「附屬地の滿洲國返還は在滿商工業者に少からざる打撃を與ふると共に、日本の滿洲に於ける經濟的權益は、附屬地の存在によつて始めて意義を有するものであるがゆへに、我國の在滿行政機構改革に當つては、附屬地の厳然たる存在が、最重要條件である」と斷じ商工會議所として經濟的見地から、この點を絶對當路に建議すると共に、全滿商工會議所に檄し、在滿商工業者の奮起を促がし、今後の成行きに對應善處するに決したさうである。善處とは、無論反對を意味する言葉ではないけれども「機構改革に當つては、附屬地の厳然たる存在が、最重要條件である」となす以上、矢張り附屬地返還に反對する意思を以てする善處、即ち反對を意味し、大連商工會議所が、附屬地返還に反對運動を起す、といふことになる。尤も大連商工會議所の主張が、附屬地を返還するならば、そのために商工業者の蒙るであらう打撃に對する何等かの保證を本體とする善處ならば、それは本欄に論議すべき限りでないが、苟くも國民の理解の下に行はれんとする國策に對して、反對運動の形をとつて現れるものとすれば、その理由乃至得失を檢討するは、必ずしも徒爾ならざるべきを信ずるものである。

◇

大連商工會議所の主張によれば「日本の滿洲に於ける經濟的權益は、附屬地の存在によつて始めて意義を有するものである」さうである。これが、善處運動即ち反對運動の主たる理由であるやうだが、何うも鵜呑みは出來ない主張である。附屬地の返還とは、一口にいへば、附屬地と稱する名稱と、その地域內の行政權を滿洲國に返還するので、最も適切にいへば、行政權の委讓に外ならぬのである。だから附屬地內に於ける邦人の住心地は、多少變つて來るかも知れぬが、一般の商工業者が經濟的打撃を受けるであらうことは、想像されない。殊に、日本の滿洲に於ける經濟的權益が、附屬地の存在によつて、現實の實益を確保し得たことは、張家政權下における、我國にとつては寧ろ悔恨を脫せる事ではないか。何故なれば、在滿邦人は、經濟的には、附屬地を以て全滿洲と對峙し、經濟的には、附屬地に立籠つて全滿洲に號令してゐたやうに自惚れてゐるかも知れぬが、奉天政府側から見れば、日本人を附屬地に押込めてゐたのである。而も實は、奉天政府の對策に歩があり、附屬地の邦人は、一向經濟的發展を遂げ能はなかつたではないか。然るに滿洲國は、邦人を附屬地の幽閉から釋放した。それでも在來の邦人商工業者は、自ら附屬地に跼蹐したいのであらうか。まさか附屬地の行政權は滿洲國に返還して、その行政費は相かはらず滿鐵に負擔せしめることになりさうな成行きを見て、滿鐵のお臨で生きて來た人達が、滿鐵の負擔を免れしむべく、反對運動を起して滿鐵の肩を脫くことに打合ふための術策ではあるまい、いづれにしても不思議な帝國運動ではある。

## 水時計を發明した 林少年のお話

### 發明は些細な動機から

水時計といふのを御存知ですか。それは支那で發見されましたが、傳說にしたがひますと、わずか數千年前に、黄河の岸に住んでゐたフーチーといふ人が、多くの奴隸をつかつて、さかんに農業をいとなんで、家畜をかつて居りました。このフーチーは、漢字で書くと伏羲といふんです

**フーチー** には、深山の人たちが山賊にきたりして、惱ましいので、時間割をきめようとおもひましたが、どうしても夜の時間がわからないのです

**いろいろ** 考へたけれど、名案が出ません。そこで、召使をあつめて『もし、夜の時間を精密にはかることを工夫した者があつたら、どんな褒美でもあげやう』と申しわたしました

フーチーの奴隸にリンといつて日時計をみて鐘をならすのを仕事としてゐた少年がありました。ある日、ポカンとして、あたりを眺めると、ヨトといふ一人の下女が水を一ぱい入れた瓶をあたまにのせて、自分の方へ來て、日時計のそばへ下しました

**リンはだまつて** 水瓶をみると、ひゞが入つてゐて、そこから水が一滴づゝ露の玉のやうに、あふれて居ます

リンは、はたとひざを打つて『さうださうだ』とひとりではゝ笑みました

**その後リンは** 瓶の底に近いところへ孔をあけ、なかに一ぱい水をはつて孔から水がもれるために、瓶の中の水がどれだけへるかをしらべ、せんべいのやうな丸い木板に柳のほそい枝をつけ、それへ同じ距離に色絲をまきつけて、白、黄、赤、綠、青、黒といふ順にしました。水がへるほど、白から黒まで、だんだんと水位がひくゝなるので、正確に夜の時間を知ることが出來ました

**リンはいよいよ** 水時計を完成しまして、さて、フーチーの前で實驗をしてみせたら、フーチーは、大へんによろこんでリンを奴隸の地位から解放してやりました

そして『お前に望みがあるなら、なんでも叶へてやる』と、申しましたので、リンは大さうよろこんだといふことです

**これが水時計** のはじまりだといふ傳說で、發明には些細な動機から成り立つものが多いと知らねばなりません

水時計から砂時計となり、それからいろいろ變化して鐘錶のゼンマイをまきもどす柱時計や、精巧な懷中時計にまで進歩したのですが時計もこれからもつと變つてゆくことでせう

## アメリカ印度人は亞細亞から?

### アメリカ印度人の挽歌に酷似する 蒙古遊牧民の佛歌

カナダ國立博物館のマリウス・バルホウ博士が最近ケベックに於けるロイヤル・ソサイテイの大會席上『アメリカに生存するインディアンの起原に關する最近の發見』と題して北アメリカに生存するインディアンの起原を示唆する元の如き興味ある調査報告を發表した

『カナダ西北岸地方中此の附近に於ける葬儀には原始佛教の形態と見らるべき儀式が永らく行はれてゐたことを發見した。北米英領コロムビア間の國境附近のインディアンはアジア人種特に蒙古人に似てゐる。彼等の容貌はかの放浪と神秘の交融した佛陀の像の表情によく似通つてゐる

この地方のインディアン研究中土人歌手を傭つて彼等の間に傳はる數百種の歌をレコードに收めた。更にこゝから北上し英領コロムビア中部のナッス河流域の土人を調査附近のアレンディル罐詰工場で日本人が日本レコードをかけるのを聞いたが此の調子はインディアンの山の唄にそつくりであつた

此等のレコードを持歸つてマクギル大學の中國人江教授に聽いて貰つたが江教授によるとアラスカ國境附近インディアンの挽歌は蒙古遊牧民が葬儀の際誦する佛歌に非常に類似してゐるさうだ。他の數枚のレコードは北平で祭列中『跳神附』(神がつき)が歌ふ歌と同樣のものであることが判つた。此等の事實は今後のインディアンの起原研究に新なる光明を投ずるものと信ずる

## 大流行「船艦の玩具」―ニューヨークで―

海軍問題は當今の話題の中心米國の建艦計畫が影響したのか今夏ニューヨークの玩具界には船艦模型が大流行といふ面白い現象を見てゐる。此のいはゞトム・サム艦隊の最新傑作は組立仕掛けのボートで此のボートは水中を一分間百呎の速力で走るといふから大したもの。百呎だけいつて又元へ戻るのも面白く四周をぐる〳〵廻るものと二種ある

水陸兩用のボートも新流行の一つ又此の艦隊の模型を作るセットは極めて巧妙に出來てゐて四、五歳の子供でも簡單なものなら作れる少し器用になると小は蒸汽船から驅逐艦、巡洋艦、大洋航路の大汽船の模型も作れるものであると

今一つ夏中使用に堪へる防水用の船艦模型用具も人氣を呼んでゐる

## 半島の更生陣を覗く（五〇）

### 京畿道農事訓練所と 思ひ付きな一夜講習會

池田林儀

農村振興作業には、その中心たり、中堅たるべき人物を必要とする。單なる事務的技術的指導者だけでは、中心人物たり、中堅人物たるの資格において缺くるところがある。どうしても、精神的に人間的にガッチリした人間でなければならぬ

◇

各道において、その中心人物たり、中堅人物たるものゝ養成に努力し、指導者においても中堅指導員の養成に努力しつゝあるが京畿道の中堅人物養成所としての農事訓練所の如きは注目すべきものである。楊州郡楽町所外、往時大院君の別莊のあつた近くに、建物敷地一町四反三畝、畑八町四反四畝、田四町八反八畝、山林十六町九畝を抱容して、講堂、宿舍、作業場その他十の建築物が設けられ、所長引馬太刀氏が熱と誠を傾倒して指導に當つてゐる

◇

道內各郡から選拔した滿十八歳以上の青年四十名を收容し、所長始め助手等はこれ等練習生と居常起臥を共にし、陛下の教育、懇篤なる農業教の訓育を以てし、眞劍なる農業經營の實習、質實剛健の氣風と勤勞愛好の性格を鍛錬養成し、皇國農民として牢乎たる信念を涵養し、その天分を明知し、その職務を認識し、凡てを投げ以て農村の經營と農民文化の建設に努力せんとしてゐる

◇

練習生は之を集結せる一大家族として、自給自足の方針に基き、農業の實習經營に當らしむべく、之を五人一家族として八戸を構成し、五人同居生活をなし、協和協力して各戸自營を圖らしめ、以て自給的共同精神を馴致し、農業經營の眞髓を體得せしめやうとしてゐる。訓練期間は一ヶ年である

◇

力めて合理主義に則り、迂遠な形式的講義をすて、實習農場を主とし、實習即ち教授、實習地即ち教室である。教室は眞なる實習でなく、神聖なる講堂であり、精神鍛錬の道場である。科目は修身、農業經營、作物大意、體操等であつて、一定の時間表に拘束されず、實習の都合に應じ、所謂晴耕雨讀主義である

◇

訓練は一ヶ年にして終り、練習生は歸郷して郷土のために働くのであるが、その後にまた新入生が來るのであるが、われらの希望としては、一ヶ年の訓練を終つた者の中から、たとひ二三名でも、せめて三ヶ月間位訓練所に居殘り、新入生の手引きをやつたら、もつと效果的であらうと思ふのである

◇

京畿道ではこの外に、中堅青年一夜講習會なるものを昭和八年以來開催、十八才以上三十才以下の青年を集めて、講師と聽講生が一夜の共同生活を營み、講話、質疑、懇談、協議、精神の涵養と實務との訓練を行ふもので、日野社會課主事がこれに全力を傾倒してゐる（筆者より――本稿は一と先づこゝにて擱筆いたします）

現代科學の精髓
ばい毒 たい毒
沃素療法
六〇六號、水銀劑の不備を補ひ、最新醫學と數十年體驗の精華たる和漢藥とを融合せる
最新沃度劑
重症用毒掃丸
氣持よくひえ
梅毒を排除する

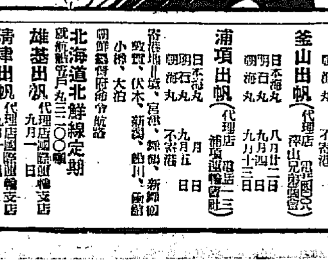

毒掃丸

重症用毒掃丸の適應症
急性梅毒、慢性梅毒、神經梅毒、遺傳梅毒、頑固梅毒、潜伏梅毒、鼠蹊腺、疳瘡、横痃、よこね、かんさう、惡性ニキビ、梅毒性リウマチス、梅毒性眼病、ひえ症

普通用 藥價 五十錢・一圓
重症用 藥價 二圓・三圓・五圓・十圓・二十圓・三十圓
小兒用 三十錢・五十錢・一圓
重症用毒掃丸は新發賣品に付若し藥店に品切の節は直接本舗へ御注文を乞ふ
本舗 東京神田須田町二 株式會社 山崎帝國堂 振替東京一四六七番
（全國藥店にあり）

山崎
瘡滅散
かんさう・ただれ・外用藥
定價 一圓・五〇・三〇

嶋谷汽船艀出帆

朝鮮總督府命令航路
朝鮮北海道大連線定期
×印ハ樺太行

大連直行
仁川出帆（代理店 日鮮海運株式會社 電話五〇）
日本海丸 九月十四日
明石丸 八月廿五日
海石丸 九月四日

裏日本、北海道、樺太行
鎭南浦出帆（代理店 日鮮海運出張所 電話四〇）
日本海丸 八月十八日
明石丸 八月三十一日
海石丸 九月九日

仁川出帆（代理店 日鮮海運株式會社 電話五〇）
日本海丸 八月二十日
明石丸 九月一日
海石丸 九月十一日

群山出帆（代理店 群山海運合資會社 電話一四）
日本海丸 不寄港
明石丸 九月二日
海石丸 不寄港

木浦出帆（代理店 日鮮海運出張所 電話八〇）
日本海丸 不寄港
明石丸 九月三日
海石丸 不寄港

釜山出帆（代理店 釜山兄弟商會 電話四〇）
日本海丸 八月廿二日
明石丸 九月四日
海石丸 九月十三日

浦項出帆（代理店 浦項運輸會社 電話一三）
日本海丸 月 日
明石丸 九月五日
海石丸 不寄港

寄港地―城津、清津、雄基、伏木、敦賀、新潟、船川、函館、小樽、大泊

朝鮮總督府命令航路
北海道北鮮線定期
就航船 第三丸三〇〇噸

雄基出帆 代理店國際運輸支店 九月一日
清津出帆 代理店國際運輸支店 九月一日
城津出帆 代理店北鮮商船組 九月二日
西湖津出帆 代理店西湖商船組 九月三日
元山出帆 代理店朝鮮運送支店 九月四日
内地寄港地 新潟。酒田。船川。函館。小樽。

新潟北鮮直行線 日本行

| | | | | | |
|---|---|---|---|---|---|
| [illegible] | 毎月 | 五日 | 十五日 | 廿五日 | 午後七時 |
| [illegible] | 毎月 | 九日 | 十九日 | 廿九日 | [illegible] |
| 清津 | 毎月 | 九日 | 十九日 | 廿九日 | 午後四時 |
| 新潟着 | 毎月 | 十一日 | 廿一日 | 一日 | 午前十一時 |

就航船 …… 旅客定員 ……
鮮滿各地ヘ聯絡切符發賣
ジヤパンツーリストビユーロー
詳細は各代理店又は神戸市海岸通 嶋谷汽船株式會社

仁川出帆豫定
●阪神 日神丸 八月十一日
●阪神 正生丸 八月十二日
●尾ノ道、阪神 神宮丸 八月十二日
●阪神 赤城丸 八月十三日
●阪神、名古屋 古城丸 八月十五日
●阪神、名古屋、京濱 天長丸 八月十六日
●尾ノ道、阪神 朝東丸 八月十七日
●阪神 玉榮丸 八月十七日
●伊勢、阪神 昭光丸 八月十七日
●阪神、京濱 江原丸 八月十八日
●阪神 堺丸 八月十八日
●阪神 百道丸 八月十九日
●阪神 一進丸 八月二十日
●名古屋、京濱 大新丸 八月二十日
鮮航同盟會 仁川支部

南鮮版

主として慶尚南北道・京畿道仁川その他中央部地方

# けふ黒田侍從
## 慶北道廳で聖旨傳達
### 金知事から詳細實情を聽取し 安東方面慘害視察

【大邱】黒田侍從は聖旨を奉戴し十八日午後六時着列車で着邱、驛頭の出迎への官民と挨拶し旅館に一泊、十九日午後八時道廳に入り知事室で金知事に對し聖旨を傳達し、金知事から管內水害状況を聽取の上、九時大邱驛發列車で金泉に向ひ臨時列車で尙州、醴泉を經て安東に出で同地を視察の上自動車で午後五時大邱通過、慶州佛國寺に直行、一泊の豫定である

### 昌原は凶作 はやくも懸念

【馬山】昌原郡管內の稻作は過般の大水害のため大山、東面、北面の三ヶ面は殆んど全滅被害を蒙つたがその他の面も平年作の約三割五分減收即ち六萬餘石の大減收が豫想されてゐる尙棉作は水害地を除く外生育頗る良好である

# 砂防工事で救濟
## 三十六ケ面に亙り一齊施工
## 百萬圓投げ出して勞銀撒布
## 本府の諒解も成立

【釜山】慶南水害罹災地の東萊、金海、蔚山、密陽、咸安、晉州、宜寧、昌原各郡三十六ケ面二千五百町歩に百萬圓を投じて一大砂防工事を實施して罹災農民の救濟をはかる重要案を携へて入城中であつた本谷山林課長は十七日朝歸任したが大體左記の如く本府の諒解を得た模樣である 勞銀撒布による救濟を主として八十萬圓を支出することに決定しこの內國庫補助八割、道地方費負擔二割で可及的速に工事施行する方針にて着手しこれによつて潤ふ勞銀の撒布額は六十二萬五千圓見當である

# 全北も對策成案
## 十六萬圓の國庫補助要求
## 內務部長上城折衝

【全州】昨報全北阿部內務部長は次年度水害復舊國庫補助要請の打合せに上城したが、道當局では應急工作費の國庫補助の要求は七割減收以上を基礎として約十六萬八千圓程度の要求である、これを應急、困窮の二段に分け、應急救濟費を二萬圓とし、主として罹災者の救出、衣料見舞金、救恤藥、小屋掛給與等に充て、間接救濟費は殘りの十四萬八千圓を充て土木、砂防、副業獎勵等に充用する筈でその中地方費は僅に八千八百圓程度である

### 清州の水害義捐

【清州】第二公立普通學校(女子)卒業生は南鮮地方水害罹災者に深く同情し同窓會員が先頭に立つて一週間にわたり清州邑內在住同窓生を戶別訪問して義捐金品を募り、十六日締切つたが十一圓六…

# 愛婦總裁宮
## 來月二十三日大田御着
## 翌日高女校御成り

【大田】愛國婦人會總裁伏見宮博義王妃朝子殿下の台臨を仰ぎ九月二十三日同婦人會大田支部總會を開くことになり殿下は二十三日午後一時四十四分大田驛御着の御豫定に決定されたがその後の御日程は左の通り

驛から直に道廳にお成り知事室に御少憩の上總會(武德殿)に台臨次いで御茶會(第一會議室)に臨ませられ第一食堂で賜餐があり儒城溫泉御宿館に御一泊、廿四日大田高女校にお成り午後二時大田發列車で全南光州に向はせられ廿六日午後三時四十七分大田驛御着儒城溫泉御宿館へ御一泊、廿七日自動車で途中紅葉を御賞でさせられつゝ百濟の遺跡、公州、扶餘の古蹟を御視察遊ばされ、同夕御宿館御歸着、廿八日午前八時七分大田驛御發京城に向はせらる

### 特產品獻上

【大田】愛國婦人會大田支部では總裁宮殿下に對し同支部に台臨の御記念に忠南の特產品及百濟古蹟品を謹製獻上することになつた

韓山苧布二疋▲苧紗二疋▲瑞山籠一個▲百濟古瓦硯一個

### 全北の代作 種子を配給

【全北】道では水害被害地で代作の見込みのない耕地に代作を奬勵中であつたが、主として蔬菜、蕎麥、粟を播種させる方針で、夫々關係郡地方へ十七日種子を輸送した

▲南原郡の百二十八町四反內、自力ある十五町六反を除きソバ種子五十六石四斗

▲扶安郡の百四町六反、內、自力ある三十三町二反を除き七十一町三反に對し三十五石七斗

### 全州の盆踊り

【全州】十六、七、八の三夜を『おどれく〜おどるお方にや福が來る』と掛聲をたゝき、手拍子揃へて老若男女が興ひ漲して賑やかに全州の盆踊りは毎夜午後八時から守備隊營で十時半頃まで踊り拔いた(寫眞はその盛況)

十餘に達し衣類も百點に達したので罹災者へ送附の手續を取つた

### 大田の映畫會

【大田】大田組合教會同日曜學校では廿四五日の兩夜櫻心館で『キリストの生涯』を公開し收益金を南鮮水害罹災者に贈ることゝなつた

### 慶和修養團 夏季講習會

【馬山】慶和修養團馬山支部合同主催の夏季講習會は十六日午前九時から小學校講堂で開催二百名參加して九州聯合會講師の指導の下に流汗鍛錬の主義を高唱し『自己反省』の題下に前後五回約七時間に亙る長講演は聽衆に多大の感動を與へた

### 英陽市場擴張

【大邱】慶北英陽市場は出牛頭數の增加に伴ひ狹隘を感ずるに至つたので今度國有地一千百五十四坪の地に移轉を決定、舊市場は一般物產の取引所となす事となつた

# 槐山荒しの三人組强盗
## 半月後の同じ日に
## 京城と地元で就縛

【清州】既報‖去る一日の眞夜中忠北槐山郡文光面光德里宮某方に三人組の强盗が侵入懐中電燈で照し食刀を突きつけて脅迫金庫を開けさせ八百五十圓を强奪、悠々立ち去つた强盗につては爾來所轄槐山署で嚴重捜査網を張り一方道保安課では全鮮各地の警察署に手配して極力犯人捜査中の處十六日午後三人組の一人を京城市內に潛伏中を西大門署員に捕へられ、他の二人も槐山郡文光面玉城里で皮肉にも日を同じうして槐山署員の手に逮捕された

# 仁川沖の德積島に
# 短波無線施設
## 漁業關係者に大きな福音
## いよく取扱開始

【仁川】德積島では仁川沖の德積島に臨時出張所を設置し八月一日から郵便、爲替貯金、簡易保險等の取扱ひを開始し實原局長は更に一層通信の連絡と漁業者の利便を圖るため同出張所に遞信局より短波無線電信機を据ゑつけ近く電信事務を開始することになり技術員通信員各二名を同島へ派遣したのでこれが開始の上はいよく漁業關係者はいふまでもなく一般公衆に對して大きな利便を齎すものとして期待されてゐるが同所電報は一般電報を利用と何等變る所なく料金は和文電報十五字內地四十錢、鮮內三十錢歐文電報は七字三〇錢である

### 漁村更生 指導周到で起ち上る

【大邱】慶北道では既報の如く小漁業者の更生策を圖るため今年度初めて十二漁業組合中から四百四十戶の小漁業家更生部落を選定し去る四月から實施中であるが、更生部落は眞に勢と力ある眞面目なものを選定し各家庭に家計簿を設備させ日々の收支計算を明かならしめ、漁業組合指導員が各家庭を訪問、又は夜間を利用集合せしめて家計簿の記入法を教授しつゝある、成績は漁業專業者は專心漁業に全力を注ぎ漁獲物は直に現金となるので借金も少く一方半農半漁は力を二分される關係現金收入が少く借金を多く持つてゐる、七月末現在の實蹟を見るに一戶當九百三圓の收入を得、支出は六百八十八圓となり、支出の主なるものは漁船の修繕、漁具の改良等に充當されてゐる、なほ漁獲物の一割を漁業組合に貯金せしめ借金返濟の資に當てる方法をとつてゐる、只問題とするものは個人的の高利債で當局では漁業組合聯合會、又は金融組合から借替の方法を以て高利を一日も早く解決すべく目下計畫を進めてゐる、これ等更生部落の現在貯金は五萬八千七百九十五圓であるが實施僅か四ヶ月にして早くも更生の實蹟顯著で三年後には豫定の如く立派に更生するものと見られてゐる

### 金泉の安東義捐

【金泉】水禍の安東を慰問すべくかねて義捐金品募集中のところ漸く纏まつたので曾田邑長、尾野邑會議員、鄭邑副の三氏は十七日午前六時發列車で安東を訪問慰問品を贈つた

### 自轉車旅行 法專の兩君 慶南を見學

【釜山】各地農村の自力更生振興の活動状況を實地視察するため京城を去月十八日出發した法專附屬學校三年生江天淳、鄭德勝の兩君は自轉車旅行をつゞけて鳥致院、大田、群山、木浦を經由して十七日朝來釜直に支局を訪問した、兩君とも頗る元氣旺盛で馬山、慶州を經て慶北へ向つた

# 合理化を目指して
# 群山荷役の出現
## やつと創立總會で陣容成り
## 九月から店ひらき

【群山】開港以來三十有餘年に及んで慣行され來たつた荷役制度を打破し、これが根本的刷新を期して出現した群山荷役作業株式會社の創立總會は十六日午後四時から商工會議所會議室で開催、出席株主三十一名(委任狀百六十一名)何しろ錚々たる輿論の渦中にあり五千名を數へる沿岸勞働者の生活に關係する社會的重要性を有する新會社の設立だけに特に群山署では生駒高等主任、松井刑事を臨監せしめ緊張裡に創立委員花岡毅松氏は創立に關する經過を詳細報告しついで定款を附議し二三修正の上可決取締役及監査役は七名の詮衡委員を設けて詮衡することになり別室で愼重詮衡の結果

取締役社長に花岡毅松氏を推し取締役は田中鶴次郎、長岡磯次、松岡密三郎、那宗太郎、江戶金喜、濱田伊太郎、吉野喜藏、松本政市、平田常吉、津方佐吉、國方祖太郎、監査役に脇田敬次、藤原信助、佐野源一、宮田長造諸氏

を選任し商法による檢査役及創立豫、事業開始の三件は何れも役員會に一任し午後七時二十分總會を終了した、同會社の營業種目は

海陸運送並に運搬業▲勞力請負供給▲直接又は間接に關係ある資金物取扱入營業

であるが從來十幾組に分離してゐた各荷役組の器具の買收その他等にこの都合等で八月一日から營業を開始することになるらしい

### 水泳の少年 滿潮を忘る

【馬山】月影洞孫某(一)は十六日第二人を伴れ月浦海水浴場で水泳中干潮時の事とて沖に出て滿潮にも氣附かず溺れてゐるのを遊泳者が發見府警備船係員と協力して引揚げ手當を加へ折よく通り合せた府內巡視中の陣內府尹の自動車に乘せ道立病院に收容應急手當の結果漸く蘇生した

# 泥棒扱ひにされた
# 島の青年激怒
## 徒黨を組んで雇主を脅迫
## 平和孤島の夢破る

【大邱】慶北盈德郡島の離れ小島、竹島の高畑徹太郎君(一)は同島で鰹漁を經營してゐるが鄭龍頭(一)外七名は年六十圓の報酬で雇はれ鰹漁に從事中、去る三日胡瓜十二本を何者かに盜取されたのを高畑君は『お前達が盜んだらう』と嫌疑をかけたので右八名は憤慨して徒黨を組み四日午前七時半頃同君を訪問し賃金の支拂を要求した上『殺す』とか『海に投げる』とか凄文句を並べて脅迫し果ては暴行に出て金の代りに大麥一斗五圓のものを强制的に三圓五十錢に値切られて八斗を持ち去つた、平和な島にこの暴行沙汰があつたことを探知した寧海警察署では暴行者全部を引致の上目下嚴重取調べ中

### 振興映畫會 慶北漁村巡回

【大邱】道社會課では社會教化のため觀海漁村で漁村振興更生に因む巡回活動を催すことゝなり先づ盈德郡管內漁村組合所在地南亭面(二十二日)江口面(二十三日)烏保面(二十四日)丑山面(二十五日)寧海面(二十六日)大邱(二十七日)の順序で開催し漸次他にも及ぼす計劃である

### 長期貯藏籾 功德を知り 農民の絶讚

【馬山】昌原郡內の長期貯藏籾は二萬三千二百六十七石でその中第一回二、三五三石▲第二回六八五六石(內浸水籾二、五四二石)▲第三回六、二三九石を解除され現在殘高は四千八百六十九石であるが解除額はその都度共同販賣に附し斤當り七錢三厘乃至六錢八厘で平均六錢九厘で取引され貯藏當時石當り九圓十八錢內外のものが十一圓七十五錢即ち二圓五十五錢の利益となり最初の兎角の非難輿論の貯藏者も最近長期貯藏の功德を禮讚してゐる

### モヒ治療所新築

【大邱】大邱醫警察中毒患者治療所は過般入札に附したが不調に終つたが十七日八千六百二十圓で居代組と隨意契約をした

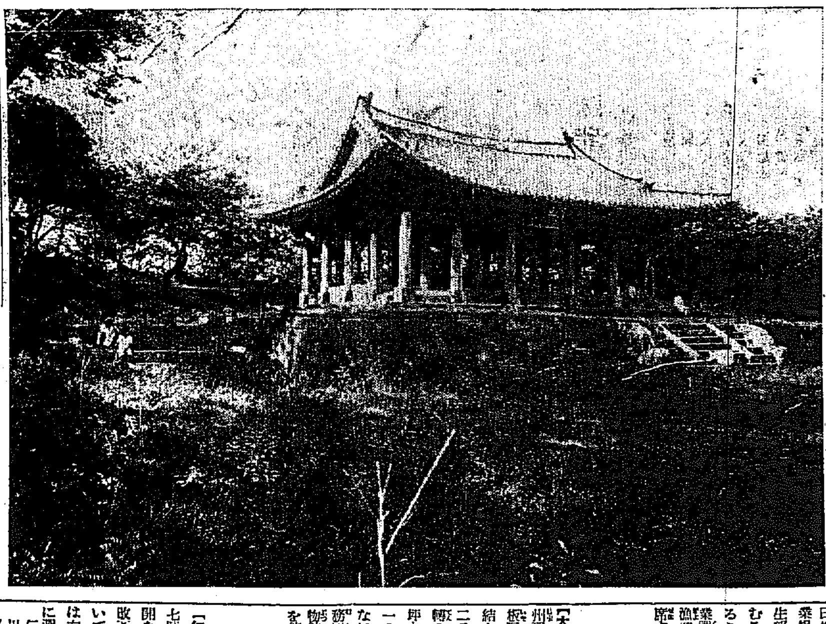

迎秋また佗し——水原練武臺

# 天氣委せの棉作
## 水害後の肥培管理が効いて
## 慶北は撚りを戻す

【大邱】慶北道內の棉作は過般の雨で棉花少いが草だけは一尺五、六寸に伸び株當り四十本內外を示してゐる結果、枝は八回乃至十二回で現在の情勢からみて一反當り良い處で百斤の收穫とみられてゐる、水害で浸水した棉圃は落花し、だがその後の肥培管理によつて既に五、六寸の伸長を示してゐる、この分で進めば二千五百萬斤に達するであらうが、何分氣候遲い天候に惑められたことであるから今後の天候如何によつては棉作に重大な影響を及ぼすもので若し十月一杯好天が續けば大豐作疑ひなく又變態な天候或は降雨が續けば忽ち大減作に陷るので道棉作係ではしきりと天候に氣を痛んでゐる

# 水害祟つて
# 豫算は膨脹
## 各課の過剩豫算を
## 慶北道當局ご心痛

【大邱】慶北道地方課では過般各課に對し十年度豫算編成に當り見越しの過剩豫算要求は嚴重に戒められたしとの警告を發したが、今度の水害で土木課は多大の損害を受け農務、山林、衞生何れも豫想外の痛手を受けてゐるので勢ひ豫想外の豫算を要求せざるべからざることゝなり地方課は早くも各課から豫算要求の増額を受け加減乘除を行へば何のかのと理由を列べ立てゝ八ヶましいであらうと一抹の憂慮に閉ざされてゐる

### 馬山の酒賣揚 先高見越の買占で增加

【馬山】天惠れ酒の馬山のために萬丈の氣を吐く馬山酒は年々月々遺石に販賣部に目覺しい躍進振りを示してゐる、七月中の状況を見るに前月の繰越し八、八一五石內藏出しは四六七石に比して百石の増出で七月末の在庫高八、三四八石、前年のそれに比して五百廿石の増加である、尙燒酎では藏出しにおいて四三二石、卽ち一二四石の減を示してゐるがこれは七月より酒造稅率の引上げによる値上げを見越した目先の早い小賣業者が先月中にて大量買占をしたためである

### 慶北漁村高利債整理 研究會開く

【大邱】來る二十八、二十九の兩日、盈德郡江口漁業組合事務所で漁業組合理事者研究會を開き漁村更生部落の高利債を低金利に借替しむる具體的實行方法につき研究することとなり道產業課からは金產業課長、加藤水產技師、鶴崎囑、漁業聯合會から福野理事長等が出席する豫定

### 慶州郡廳新築 年末迄に竣成

【大邱】工事入札が不調に終つた慶州郡廳舍新築は十七日道營繕課で板野組と一萬六千圓で隨意契約を結んだ、十月上旬上棟式を舉行十二月中旬竣工、明年新年度から移轉の豫定、同廳舍は總建坪百六十坪木造二階建スレート葺とし慶北一のモダン郡廳となるであらう、なほ移轉後は現在の郡廳を一時稅務署とし稅務署新築移轉の暁は博物館の一部として新羅文化の遺物を飾る豫定

### 朝鮮穀物協會 丸仁役員選任

【仁川】丸仁協會では十七日午後七時から月尾島潮湯で臨時總會を開き一部定款の變更と共に組織を改革した朝鮮穀物協會の役員につき打合せた結果、丸仁協會からは左の諸氏を朝鮮穀物協會の役員に選任した

仁川加藤平太郎、松野榮八、辻川富重▲京城今村伊三郎、小笠原俊雄▲忠南代表田中卯平▲忠北代表岡清太郎▲黃海道代表有馬翔米所中川哲▲江原道代表朴晉陽

### 虛僞の申告 稅務當局で嚴格に處斷

【大邱】大邱稅務監督局では個人所得の申告は去る三十一日締切り目下集計中であるが十七日の推定によると申告件數三萬二千件の納稅者五萬人と見られてゐる然るに實所得に對し減額して虛僞の申告をなしゐるものも相當にあり而もそれが稅務署の探知によつて暴露した者には反省を促す意味で追加申告の手續きをとらしめてゐる、不實の記載をなしたる者に對する規程は逋稅額の三倍の罰金を科し更に稅金は稅金として徵收するので結局四倍負擔せねばならぬ譯である

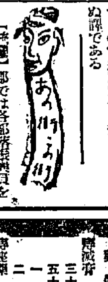

【義城】郡では各部落振興員を集め毎月定期打合會を開く

◇

【漆谷】署では十六日局署直轄で土田稅納組合を開催

◇

【醴泉】警察署では臨津川口の危險區域に赤旗を標示し一般の注意を喚起

◇

【外金剛】十六、七兩日溫井里公會堂にて江原道郵便所長會議を開催


泌まずに治す
オセロぢの藥

日本で初めて成功! 新發見・痔疾の ガーリック療法

切らずに治す
オセロぢの藥

池上豐博士推獎 豐かな榮養補給による ぢ疾病因療法

灼かずに治す
オセロぢの藥

主効
本療法は從來の一時的痔藥と異り患部に榮養を給與し、病因的に治療に導く點痔疾自宅療法の完成として好評を博してゐます。
痔核(いぼぢ)、痔出血(はしりぢ)、脫肛(でぢ)、裂痔(きれぢ)、痔痒(かゆぢ)、痔瘻(あなぢ)その他肛門病

價格
痔核用 三十錢 五十錢 一円 二円
坐藥 三十錢 五十錢 一円
各地藥店にあり
直接注文は送料十錢
東京銀座 オセロ洋行
オセロぢの藥

大阪商船出帆
北鮮阪神線
北鮮臺灣行
大連內地直行
大連發
門司基隆直行
大阪商船株式會社 京城出張所
國際運輸會社
慶田組
釜山商船組
北九州商船株式會社
出帆廣告
博多直航
釜山出帆
北九州商船出張所
仁川出帆
新義州安東出帆
日鮮海運株式會社
仁川汽船出帆
仁川汽船株式會社

主として咸鏡南北道・江原道及京元線に沿ふ京畿道の一部

# 採木公司は存續
## 滿洲側の原案定り政府と折衝
## 一部細目は變更か

【安東縣】採木公司の明年度材木供給に關する條約期限滿了に對する延長新は一ヶ年に亘る當局の交渉によつて表面化し大體に於て十五ヶ年間を期限として從來の如く日滿合辦により採木公司を存續すること意見一致したもの丶如く、新京大使館の花輪書記官、谷參事官はこれが原案を携へて日本側の意見をまとむべく目下東上中更に滿洲國側の意見を取まとめた上、國務院會議に諮る筈で正式決定までには幾多の手續きを要するので細目の變更はあるとしても大體に於て原案成立をみるであらうと

### 警官の賦役出動

【春川】地方で行はれる賦役には內地人の出役がないため往々問題を起しがちだつたが春川署では十五日退廳後署長始め署員が出動し一里餘のところから下水溝を改修するなど大馬力で一般を喜ばしてゐる

### 元山で醫學會
#### 名國手の講演

【咸興】來る十九日午前九時から元山商工會議所樓上で開催さるゝ咸南醫學會では城大岩井（內科）久保（精神科）兩博士の特別講演の後金良永興學校の井邊會に臨み夜は丸芳本店で懇親會を開く

# 淫霖と交通杜絶で
# 奥地の物資缺乏
## 粟は奔騰出來秋は絶望
## 咸南奥地憂色深し

【咸興】連日の霖雨による咸南の道路被害は未だ應急施設さへ施し得ず・咸興惠山鎭二等道路の下碣長津間の如きは中間に三箇所も徒步連絡を要する箇所あり長津邑は郵便物さへ早くて二日の延着で物資漸く缺乏し、粟の如き一斗一圓五十錢內外から一圓二圓に奔騰、魚類野菜の如きも七月下旬以來全然輸送の方法なく住民は極度の窮域を感じてゐる、また霖雨の農作物被害も注意はされず主要作物の前途は全滅に近く馬鈴薯も今後天候の回復を見越しても平作以下と見られ長津全郡を通じて生色なき狀態である

### 恐るべき智能犯
#### うんと增加
#### 平北の犯罪

【新義州】平北に於ける上半期の犯罪は總計八千三百三十六件、一萬二千七百十五人でその中檢擧されたもの八千六十五件で檢擧率は前年に比し大差ないが、件數は約六百件增加と犯罪別にみると殺人廿五、强盜七四放火二二、橫領五一六、詐欺七三〇、窃盜一、二二九、傷害六八六、賭博二七五で特に增加したのは傷害、詐欺、橫領で傷害の增加は工事と鑛山業の旺盛さを語り、詐欺橫領の增加は從來の單純なる强窃盜から漸次智能犯罪へ進む世相の一面を反映してゐる、なほ未檢擧件數は五百七十五件に及んでゐるが大事件は一つもない

### 咸南愛婦
#### 募集新會員
#### 三千名突破

【咸興】愛國婦人會咸興支部の會員獲加運動は鋤頭官舍廳の先驅に啓發した幹部の奔走により十七日現在未着の咸州、定平、惠山、三水の四郡を除いてさへ二千八百名の新會員獲得に成功してゐるから管內全部では既に豫想の三千名を突破するものとみられてゐる

### 赤の張本人
#### 二年振り送局

【咸興】本籍不詳・露領沿海州コライスク生れ金弘高（三〇）及び同郡會寧郡生れ金伊允（三〇）の兩名はモスコー共產黨大學卒業後相携へて鮮內に潜入し咸興々南の兩地を中心として共產黨再建運動計畫中を昭和七年五月咸興署に檢擧され來二年四ヶ月に亘る慎重な取調べにより同人等の關係した暗鬪狀態も略明瞭となつたので一件書類と共に咸興地方法院檢事局に送致された

### 江原水產歌
#### 審査を開始

【春川】年產額に八百萬圓の漁獲をあげてゐる江原道水產界の盛勢を謳歌すべき水產宣傳歌はかねて水產會で募集中のところ遙々內地からまで應募があり、その數八十四點に達したが同會では廿日午後から審査委員會を開き、嚴選の上一等一、二等二、三等三點を選出發表することになつた

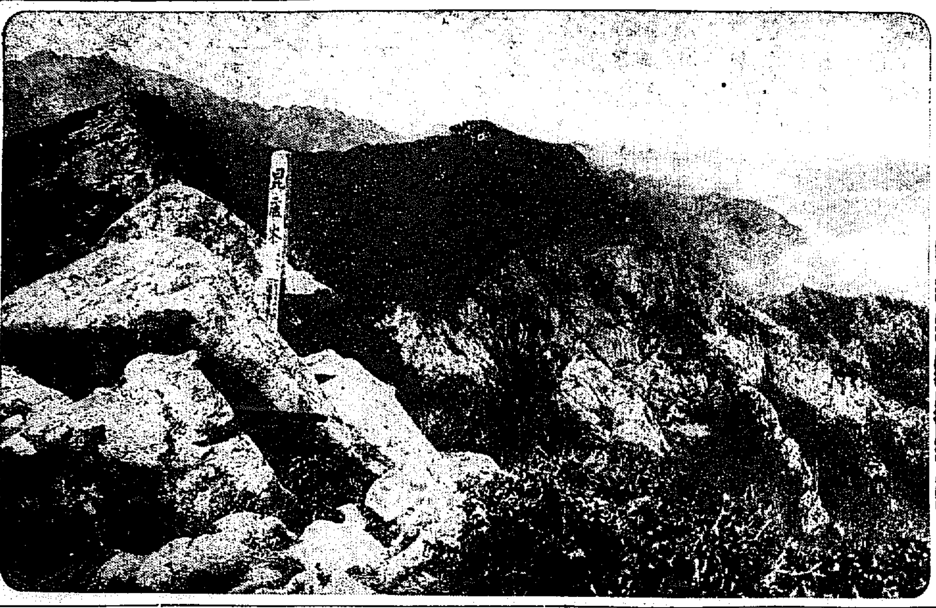

秋、お山の待機―金剛山毘盧峰

### 自主獨往の活躍
#### ブロ占點を排除し
#### 明太魚卵業の擁護

【咸興】咸南水產會同では目下明太魚卵製造業者を勸誘し、その組中の水產會同會の終了を待つて價格統制のためかねて計畫中の明太魚卵製造業水產組合を結成し下關に特派駐在員を常駐せしめて從來仲買業者委せの狀態にあつた明太魚卵の取引を業者自體の水產組合に還元する譯であるが同水產組合は一箱十錢見當の手數料を徴し年經費一萬五千圓內外で二名の理事を設け一名は本部、一名は下關駐在として自主獨往の活躍を開始すべく運用資金は既に二、三の供給申込ある有効適切な計畫だけにその前途を期待されてゐる

### 兒童遊園地
#### 咸興に新設

【咸興】愛國婦人會咸興支部の社會施設として咸南商品陳列所の空地を借受けて計畫中の兒童遊園地は東京神田ブレーベル館に注文した辷登り一基は十七日到着、咸興刑務所に委託した辷り臺、ブランコ、砂場、ベンチ等も近く起工の筈で九月中旬には咸興唯一の兒童遊園が實現する豫定である

### 道路復舊費
#### 本府と折衝

【咸興】咸南道內全般の一、二、三等道路の霖雨被害は既報の如く應急費二萬圓を本府の豫備金支出に仰ぎ國庫の復舊費五十四萬圓は來年度豫算で容認を希むべくこれが交渉のため伊藤咸南土木課長は十七日出府した

# 書記を先生に
# 白衣の退治
## 二段構への妙案で
## 江原道の色服奬勵

【春川】色服奬勵に對し道社會係りでは系統的にこれを奬勵これが普及徹底によつて斷然白衣を退治すべく期してゐる、その手段方法は折柄開催中の自治講習會員たる邑面書記に對し十九、及び二十日の日曜日を利用先づ染色講習を行ひ、染料の使用又は染方等についての技術を授け道產業課養蠶技手の實地指導の下に體得し一かどの教師たらしめ歸任の上は地方婦女子を集めて教へることになつたが、その必需器具は道費補助の下に面に備へ付け移動式講習によつて白衣退治を企てる筈

### 羅津に赤痢

【羅津】邑〔……〕一（二四）は十二日發病し隔離診療所で加療中のところ十五日赤痢と診定したので隔離治療中である

# わづか三十時間で
# 清哈間を走破
## 來月拉賓線の本營業開始
## 新ダイヤ漸く決定

【清津】來る九月一日から本營業を開始する拉賓線の新ダイヤは、（清津との接續）清津驛午後四時十一發翌日午前十時十五分拉法着、同驛午前十時廿分―ハルビン着、ハルビン驛午前八時―午後六時十分拉法驛（一泊）翌午前零時卅一分發―翌午前七時清津着これによつて清津ハルビンを僅か卅時間足らずで走破することになつた

### 咸興のスリ
#### 大金を掏り
#### 便所に隱す

【咸興】十六日夜十一時十五分頃咸興東明劇場入口で長津郡新南面下碣隅里鑛業商明成龍の懷中から現金百五十三圓二十錢入りの蟇口を掏りとつた者あり、申告に接した取締警察官田中巡査が同劇場の便所附近をウロ／＼する擧動不審な平南原道郡社倉面生れ住所不定無職の元永燦（三）を逮捕、嚴重取調べた結果蟇口は便所に捨て現金は自己の財布に移し便所の明り窓に隱匿してゐた

### 咸興署移轉
#### 候補地物色

【咸興】久しく一難一題の狀態にあつた咸興警察署の新築移轉敷地は十七日交換地所有者全部の同意を得ることに成功したので愈々咸興驛と道路を隔てゝ相對する北鮮時事新報社前の張池河氏所有地を入手し得る確信がついた、然し同所は警察署本館を建築し得るに止まり當然これに附隨すべき消防器庫、常備消防詰所等の移轉敷地も必要とするのでこれと隣接する食指異丈氏の所有地に着目してゐるがこの分は期成會が中心となつて寄附する以外には目下の處財源がない

### 囚徒の水害義捐

【清津】彼等にも尚ほこの心あり清津刑務所の囚人十名は今次の南鮮地方大水害の慘狀を聞き自發的に各自の領置金中より被害民に對し義捐金として最低五十錢、最高二圓計九圓を醵出し所長に取次方を依頼したので所長も喜んで受諾近く本府の手を經て罹災民に渡される筈

# 密輸鹽五十萬斤
## 實際數量はその十數倍程度
## 安東の防禦陣嚴戒

【安東縣】安東製鹽私局では密輸鹽の流入を徹底的に取締り現に取押へた密輸鹽は年五十萬斤で鹽賊をくゞつて流れ込む實數量はその十數倍に及ぶものとみてゐるが從來密輸鹽は朝鮮に一度輸出された關東州鹽で新義州と安東の値開きは一圓に對する六圓といふ大きな利鞘であるので最も好都合な密輸品となつてゐる、しかして此間、にも支障を來たすので官鹽の普及と鹽鹽確保のため密輸鹽の徹底的取締りを更に嚴重化することになり、目下鹽私局長の手で計畫されてゐるが今年末迄には鴨綠江一圓に亘る對策が完成する豫定である

### 醉狂の大暴れ
#### 同僚を毆り
#### 重傷を與ふ

【平壤】十七日午後五時すぎ平壤府內柳町一四三吳正一方前道路で同僚を殺け雙方ともへとへとになつて倒れてゐるのを急報に接し平壤警察署員が駆けつけ附近の病院にかつぎこみ取調べた結果加害者は府內船橋里新興商店使用人〔……〕被害者は櫻町八〇新興商店朴某で同日午後三時頃から前記朴等と飲酒し歸宅の途中前記場所で林が果物を買つてゐるところを毆打し右眼部、右頸その他に治療一ヶ月の傷害を與へ右拇指五本を噛み切り自分もへとへとになつてゐたこと判明、加害者は時々兇暴性を發揮するので嚴重處分さると

# 新義州府營の
# 貯水場を設置
## 同時に三千坪の荷揚場附設
## 九月一杯には完成

【新義州】府では第二水門（蔡林堡下流）附近に五千七百坪の敷地に貯水場を新設することになり總經費一萬五千圓を投じて九月末までに竣工せしむる筈である、第二水門附近には土取によつて生じた約二千七百坪の土地があり今日まで放置されてゐたもので、この池の周圍に更に三千坪買收して荷揚場を新設することになつた、荷揚場は主として製材業者に便宜する方針であるが降雨期に於ける原木の流失を防ぐため相當の利用者ある見込み、なほ貸與額は一坪一錢位の豫定である

### 中學生の國情偵察
#### 學校命令で安東に潜入

【安東縣】十七日鴨綠江下流三道浪頭入港の大連汽船洛平號で上陸安東市街に潜入した擧動不審の中國人學生あるを安東署員が發見、取調べの結果、右學生は山東省生れ安東商街南道中學校に在學中、去る二日から廿八日まで學校に於ける軍事教練を受けてゐたが、教練の終るや、滿洲國々狀偵察の重大使命を命ぜられ潜入したもので潜偵成功の上は中國政府の官費生として立身すべき契約があつたと

### 龍井上水道
#### 敷設準備進捗

【間島】龍井上水道の敷設工事も愈々本格的に測量完了したので十七日午後二時龍井警察署で起工の鍬入れ式を擧行、同住は去る十五日現在の申込みは八十名內外で計畫の三分の一には滿たぬ狀態であつたが工事開始と共に漸増の模様があるから十月末の給水開始までには最少限度の給水口數（專用栓）を突破するものと當事者は樂觀してゐる

### 阿片密輸
#### 片手に金塊
#### 平壤で發覺

【平壤】平北渭州郡光城面床田洞朴承三（三）は昨年三月來安東から數回に亘り約四百圓の阿片を密輸入し平壤、鎭南浦に居住の支那人に賣りつけてゐることを平壤署で探知し新義州署に逮捕方を手配し十四日押送して來たので嚴重取調べ中阿片以外にも平壤府布廠界方面から金塊を買ひ込み五十匁づゝ三、四回に亘つて安東に密輸出したことを自白したが餘罪多數ある見込みで嚴重取調べ中

# 同仁水利理事
# 大金を横領
## 一萬四千圓雲隱れ
## 定州署でお取調べ

【定州】同仁水利組合理事伊藤一二氏は吉野鐵道外數名から納付した水稅一萬四千餘圓を横領した事實發覺去る十四日定州署に引致され嚴重取調べをうけてゐる

### 神宮競技
### 咸南豫選
#### 役員等決定

【咸興】一部既報＝第十回朝鮮神宮奉贊體育大會咸南豫選は既報の如く九月十五日から咸興々南の兩地で開催されるが大會本部役員は總裁藤原彦三▲副總裁湯村辰二郎▲庶務係長竹內俊平▲庶務係員竹久吟鼓（總務）林三男（庭球）▲審判係長河野宗一▲審判係員齋藤宗一（野球）龍野國一（陸上）〔……〕福岡松士（庭球）渡邊忠次郎（弓道）光瑞淳（卓球）氏に決定、各部大會委員は委囑氏に選任することになつた。申込は九月十日參加料は個人五十錢、野球チーム五圓

### 嫉妬の放火
#### 三年の懲役

【平壤】平北渭州郡玉尚面於上洞朴榮煥（三）は同里酒類販賣業崔東均方の一室を借りてゐる金玉花（三）と相思の仲となり末は夫婦と約束までしたが去る四月七日崔方で知人金志寛と出合つた際玉花とのノロケ話が祟り燒酎一升を買はされたがその席上で金志寛は玉花を呼び入れて飲食店を開業する話を持ち出したので崔は冗談にもせよ面白くないところに知人等が玉花の部屋に入り込んで玉花と戯れてゐるのを見てカツとなり鬱憤を晴らしに同夜九時頃崔方へ放火した事件が平壤覆審法院矢本裁判長係で審理中のところ十七日原審通り懲役三年の判決言渡しがあつた

### 氣の毒な不具癈疾
#### 八十餘名救濟

【咸興】頼るべき親戚知己なき不具癈疾の身で乞食も出來かねる悲慘な境遇を『恩賜賑恤資金窮民救助規程』によつて一日九錢の食費を交附されつゝあるものが咸南道內では本年度當初咸興府一名▲元山府一名▲咸州郡七名▲定平郡三名▲永興郡十二名▲高原郡一名▲文川郡三名▲德源郡七名▲安邊郡五名▲洪原郡十四名▲北靑郡四名▲利原郡二名▲端川郡五名▲新興郡七名▲長津郡二名▲豐山郡三名▲三水郡五名合計八十四名で其の後咸州、德源、安邊、北靑、長津に各一名の死亡者あり缺員を生じたので洪原二名、三水二名を銓衡補充した、救濟年額約二千八百圓である

### 富永知事一行
#### 開發地帶視察

【惠山】北鮮開發地帶初度巡視の富永知事は下飯坂警察部長らを帶同して十八日新浦に下車し自動車二臺に分乘延社に向つた、一行の日程は左の通り

十八日端南延社一泊▲十九日延社新德里一泊▲二十日惠山鎭〔……〕一泊▲廿二日〔……〕吉州一泊▲廿四日吉州發歸任

### 間島野球界
#### 今秋から復活

【間島】元山以北では隨一との折紙がつけられてゐる大グラウンドを持つ龍井市民も此の數年來時局のため東角運動も遠慮勝ちに過してゐたが本年は稍不安も遠のいたので往年の盛んだつた野球も復活しようと新委から頭に上り體育協會設立運動も擡頭、且つて法政大學にあつてその名を知られた伊藤遊行氏が南關總領事の熱心に力を得て來任するに及んで益々拍車がかけられ〔……〕一丸とする體協設立が具體化し〔……〕も整備するに至つた直ちに擧行運動に入らねば隱て〔……〕全間島野球大會を前にファンの若い血潮を湧かしてゐる

### 清津に死體

【清津】十五日午前十一時頃清津桑林山海選下の漁婦岩附近に男の死體あるを漁夫が發見直ちに警察に届け出たが係員檢證の結果死體は少くとも一ヶ月を經過したもの丶如く內地人か朝鮮人かの判別さへつかないまでに腐爛してゐるが着用の三つ揃合服レインコート等からみて四十才位と見られ所持品としてはシースライター、懐中、襟章で身元は全然不明尚ほ右死體は解剖及び存在してゐた場所等よりして單なる服毒自殺と見られ死體は十六日府營墓地に於いて埋葬した

### 金組書記講習會

【春川】金融組合聯合會に對する第二回書記講習會は十七日から十日間開催されるが組合運動前の幹部諸君に亘る組合運營の促進と共に全面的普及徹底を企圖する折柄實際に即した講習を施すことは有意義とされてゐる

### 人の動き

▲龍花氏（惠山稅務署長）水害狀況視察の爲め十六日管下各方面に出張
▲渡邊氏日子氏（本府學務局長）
黑田侍從に隨行十六日來惠
▲國水武氏（咸南道知事）同上
▲白石光二郎氏（咸南警察部長）同上
▲川本琢務官（拓務省）同上
▲常松泰氏（咸南道課）十六日鄕里福島へ
▲下津土木課長（咸北）十八日茂山から延社へ
▲桐川醫務課長（咸北）同上
▲江頭技師（咸北）同上
▲島崎介氏（茂山警察署長）十八日新站往復
▲今關宿氏（茂山警察署長）同上
▲手島祖氏（咸北道課）十八日知事一行迎送の爲延社方面へ
▲篠田岳城氏（本社茂山通信員）同
▲加藤翔氏（總督府技師）十八日統營支局來訪時局挨拶
▲金鍵七氏（統營郡河清金融組合理事）來統中十七日歸河
▲吳銘棟氏（本社宜川支局長）京城滯在中のところ十七日歸宜
▲山北エイ子さん（大邱實業新聞社長夫人）十六日逝去、十八日葬儀執行


尿の病
正しき皇漢藥 長倉泌尿煎
二百五十餘年の歷史ある腎臟、膀胱、尿道の漢方藥！
◆小便…近く、放尿後また殘る樣で氣持悪く、排尿時痛み、尿の色濁りニゴリ、血ウミも……◆尿道が狹くなりて尿が出難きもの。
◆尿量が少く。色濃く、尿中に蛋白質や血球を混じ、腰痛、ウキバレ其他尿の異常に……尿路の荒れ爛れを治し。排尿の回數と分量を整へ、尿の病に氣持よく適應す。病理衛生法進呈・良藥と併用禁忌なし
藥價 十日分 二圓　廿日分 五圓　四日分 一圓（小包料十錢）
本舖 大阪市南區日本橋五丁目五四 振替口座大阪三二六〇五五番 長倉製藥所
御照會に御聞に即時回答す

リウマチ 神經痛 自宅療法
原因の體内に停滞する老廢物を淨化して治療する漢法療法
一口にリウマチ、神經痛、せんきと申しましても、肉を抉り剔ぐ樣な激痛に、夜も寢られない程痛むかと思へば、動かすと痛む、步くと筋肉が打身の後の樣に痛み、腰痛の病もあり、膀胱や睾丸に病を持つなど色々あり、一層の病苦に惱む方も有ります。
〔……〕
一休和尚の歌
世の中は仙氣に頭痛風に雨無病息災無上極樂
大阪府〔……〕

ベスト スタンプ台 便利・經濟
初めから數十萬回使へる インキを補らずに
能率增進！ 經濟至便！
印判店・文具店ニアリ（カタログ進呈）
事務用文具卸商 森敬商店 大阪市南區安堂寺橋通
18型

はげかくし 新案特許 義毛
婦人あるべき處に！ 毛ふき方
今回新しく改良したる
男（前頭部若ハゲ・病氣やお産後のウス毛・）
女（トコテギレ・チヂレ・丸ハゲかづら・ヤケド・デキモノ痕）
醫者や藥に因はず久本式義毛をお奨めします（詳細說明書要切手二錢）
大阪市西區南堀江〔……〕久本茂
振替大阪四十五年 電話西一九九〇番

じんぞう病 無代進呈 治療秘訣
腎臟病に偏藥や牛乳を多くのませたり西瓜をたべさせたりする事は尿毒を惹起して腎臟を刺戟し心臟を弱らせます。
此の病は〔……〕
セフランス本舖 大阪市西區四ツ橋〔……〕

らい病 藥代は後拂ひ 試藥無代進呈
早期の〔……〕
大阪天王寺西門前 ハムロ藥局

健脾丸 矢印 登録商標
◎胃病・心臟病・黄疸・貧血症・子宮病・血の道・產前產後・其他貧血の原因より來る病に適當す
◎特に永年惱み來りて諸藥を用ふるも其の効なき難症に此の健脾丸を試みられよ
◎注意
本剤御求めの際（矢ノ印）に御留意して御求めを乞ふ
定價 〔……〕
發賣元 京都府向日町 上田求我堂 振替大阪五三三九五番

特許軍手 募集 專屬特約店 臨時特典契約
●手首又目なしの特許軍手
●共の割で完成になる軍手
●作業臨時初心の方に適す
●契約者に製造權を獨占す
●特許品に付年中無休です
●練習目學無料御來店を望む
●申込者に說明書送る
大阪市外守口町 丸島商會軍手部
大阪府立工業獎勵館〔……〕

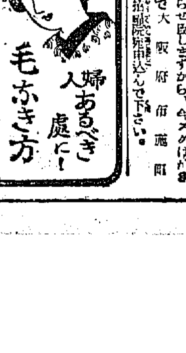

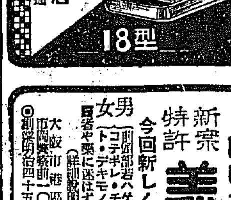

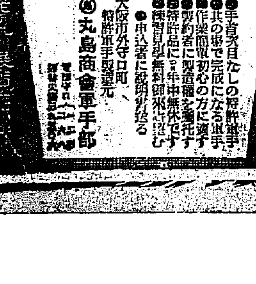

珍らしい大附録つきで大評判の九月號發賣

# 主婦之友

△女物本大島四百反贈呈（ハガキ一本で出來る大懸賞）

△（三色刷）お子様ふろく（いよく大評判の特別附録）

いよく出ました評判付録

## 夫婦和合讀本

◇未婚婦人の愛の敎科書が出ました!!

これぞ奥様方の愛の指南書です!!

發行前からスバラしい大人氣の別冊附録です。今までどうしてこんなに大切な夫婦愛の心得が出なかつたかと不思議がられてゐるほどです。奥様方にも結婚前のお孃様方にも大評判です。これがほんとの「夫婦愛の虎の巻」です。讀めば忽ち夫婦仲が濃かになる不思議な愛の敎科書です。「主婦之友」九月號の全讀者に無代贈呈。

村雲尼公様が御訪問された美談!!

壺坂のお里も及ばぬ貞女の物語

二十二年間も全身不随の良人を貧しい中から看護した御田イサ女の健氣な貞女振りに感激した村雲尼公様が親しく御訪問あそばされた涙ぐましい事實談。貞女の鏡『壺坂』のお里も及ばぬといふ大評判の特別記事。

國寶的の大名人が發表した

## お稽古ごと上達の早道

御覧ください、雜誌界空前の特輯記事を。比ぶものなき國寶的名人たる先生方が、二人づゝ一組となつて一つ〱のお稽古ごとに上達の早道を、讀者のために噛んでふくめるやうに公開してくださつた大特輯記事です。『主婦之友』愛讀者のためなればこそ二度と望めぬ貴重な會を五つも開くことが出來たのです。お稽古に志す方が見落したら一生の御損です。

今井慶松・宮城道雄　お琴の上達の秘訣を語る會

稀音家六四郎・杵屋佐吉　三味線の上達の秘訣を語る會

高橋箒庵・小堀宗明　茶の湯の上達の秘訣を語る會

芳村伊十郎・松永和風　長唄の上達の秘訣を語る會

觀世左近・寶生新　謠曲の上達の秘訣を語る會

お琴を稽古なさる方は涙を流さんばかりの大喜びです。

三味線の神様と稱ばれてゐる兩先生の御親切な御指導。

茶の湯をお稽古なさる方は離れても大評判の上達法です。

これを御覧になれば忽ち長唄の上達のコツを摑めます。

觀世寶生の大先生が御親切に公開してくださつた秘訣。

女子の同性愛の眞相を語る座談會

同性愛から起される悲劇が著しく多くなりました。最近殊に盛んになつた同性愛に就て諸岡博士、千葉龜雄先生、山田わか女史、小泉郁子先生、平山信子先生が親切に眞相を語られた娘も母も必讀の特別記事。

新大臣の親孝行物語

新内閣の大臣方は岡田總理大臣をはじめ揃ひも揃つて親孝行な方ばかりです。一名を親孝行内閣と稱ばれる大臣方の涙ぐましい孝行振りで大評判の讀物です。

寶塚の天津乙女・雲野かよ子 姉妹愛

寶塚少女歌劇の美しい姉妹星、姉の天津乙女と妹の雲野かよ子の秘められた面白いロマンスの新公開で大評判。

失意の良人を持つ奥様へ（失意のドン底にある良人を如何にして慰め励ますべきか？を説いた友松先生の法話）友松圓諦

三つ子を丈夫に育てた母の經驗（三つ子の姉妹が丈夫に育ち今は小學一年生になりました。陸軍少佐夫人の珍らしい實驗談）

大評判の二色刷の繪畫小説

白鳥の歌　中野實作　林唯一画

人氣小説家の傑作を人氣畫家が描いた二色刷繪畫小説で雜誌界空前の試みとして大評判!!

長篇小説　虹の故郷（牧逸馬）

今や全國到るところ此の小説の噂で持ちきりです。九月號よりいよく事件が白熱して非常な大評判です。

長篇小説　受難の生母（山中峯太郎）

地上の星座以上の大傑作で、日本で初めて見る大悲劇小説です。子の可愛さを知る人なら泣かずにをられない涙しい小説です。子ゆゑに放火の罪を犯した貞子の運命は何うなつたか？

（長篇小説）白百合呆風（子母澤寛）

（短篇小説）一つの貞操（吉屋信子）

鈴木傳明・市川春代の寫眞小説

（小學校長の自殺を描いた悲劇の實話小說）

◇久慈博士・岩崎直子　初産婦人が安産する方法相談會

初めてお産をなさる方のために兩先生が安産の心得を何から何まで詳しく御教へする特別記事。

◇肺病を働きながら治した人々の實驗談

病苦と生活苦とを克服し奮闘した方々の貴重な實驗談で同病者にとりての大喜びです。

代表的美人の化粧室の秘密探訪

水の江瀧子、水久保澄子、伏見信子、市川春代、及川道子、小唄の市丸などいふ代表的美人の方々の化粧室をそつと覗いて麗人等の美容の秘密を探つた特別記事です。

◇初秋向の毛絲編物の編方發表

初秋向の新型の毛絲編物數種を誰でもスグ出來るやうに親切に發表したので大評判です。

◇百貨店の品物を安く買ふ秘訣

デパートの秘密の種明しでお客様がこれを讀めば驚くほど安く品物を買へる秘訣の公開。

五十錢（送料八錢）　東京神田　主婦之友社（振替一一八〇）

# 安東と新義州は 未曾有の大出水
## 大正十二年の洪水以上の騷ぎ

【安東電話】霖雨は十八日もやまず新義州、安東の國境兩市は濁水侵入、安東市中は排水不能のため水が道路上に溢れ、更に刻々増水し遂に市街地全部の家屋浸水、大正十二年の大洪水以上の慘狀を呈し市民は不安にかられて居る、消防隊、警察署では目下大活動を開始し對策に腐心して居る、十八日午後四時現在新義州税關棧橋の水位は四米四〇を示し新義州市內の浸水家屋四二〇戸、税關棧橋附近に繋留中の小型帆船二隻は顛覆流失した

### 電信も不通
【安東電話】安東電信局の電信線は十八日午前九時より安東以北は全部不通となつた

### 警備隊の活動
【安東電話】金守大尉以下安東守備隊全員を始め、憲兵隊、在郷軍人、警察署では全員出動して市內警備の任についた

## 窯業竈に浸水爆發 四十名が死傷
### 避難中の從業員慘事
【安東電話】同十八日正午貯水池決潰のため流水が安東窯業會社に押し寄せ竈に入つたので遂に爆發その際に避難してゐた作業員多數の死傷者を出した、目下判明したものは死者四名、重傷六名、輕傷三十名で、負傷者は滿鐵病院に收容手當中である

## 水源地の堤防決潰
### 安東市民飲料水を斷たる 守備隊人命の救出に出動
【安東電話】安東郊外の水源地は水量激増のため消防隊の懸命の防禦も効なく、十八日午前十一時に至り遂に堤防決潰し、安東の飲料水は全く斷たれ、之に依り鴨綠江側舊市街住宅は人命に危急を告げて來たので安東守備隊は直ちに同方面に向ひ救出に努めてゐる

### 筏の流失 損害六十萬圓
【安東電話】安東木材商組合の調査によれば流失した筏は百五十臺に上り、損害約六十萬圓に上る見込み

### 平北一帶も 大荒れ
【新義州特電】十七日夜來の豪雨で新義州と各地間の電信電話不通となり、被害は不明だが、朔州二百四十ミリ、大川二百ミリを示し目下盛んに降雨中である、鴨綠江は新義州附近約七米の増水で新義州は排水閘門を開くことが出來ず、各下水道溢れ床下浸水をみたところ多く十八日午後八時の滿潮時

## 全南地方 第二次の水害狀況
### 十七日現在の累計
十七日午後九時現在の全南第二次水害累計は死者二三人、重傷三二人、行方不明二一人、家屋の流失一九戸、全壞五五戸、半壞九二一戸、浸水一四六五戸、船舶流失二一隻、沈沒三隻、行方不明三隻、全壞一八隻半壞五九隻であつて十七日の被害は珍島が甚しく家屋の被害二八八戸のうち一一一戸に達してゐる

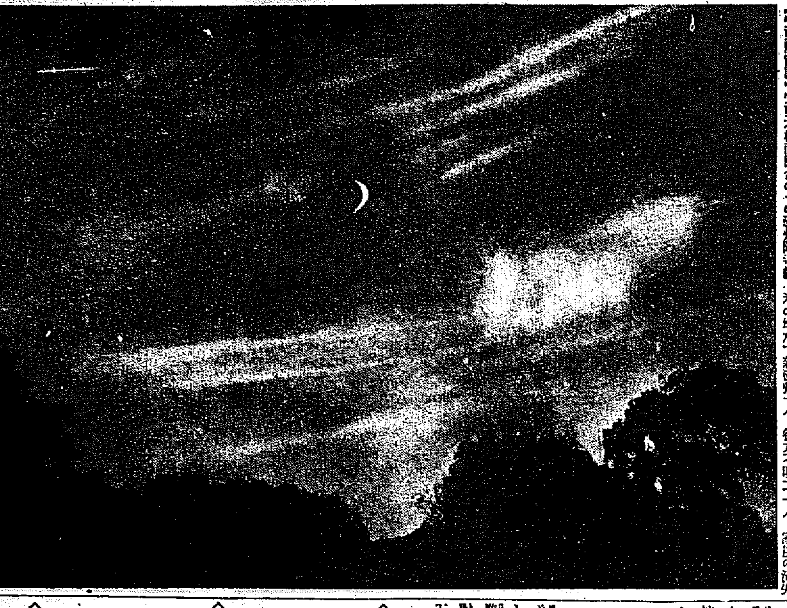

新秋、利鎌の月かゝる南山

## 京商戰ひの跡
### 昨夕刊のつゞき
全國中等學校野球大會に朝鮮代表として出場した京城商業ナインは漸々決勝戰で大阪代表市岡中學と對戰遂に敗れたが夕刊記載の經過五回裏以後左の通り

▲五回裏▲(市岡)諏訪捕邪飛川口中飛、麥倉右飛

◇六回(京0―3市)

▲(京城)中島遊ゴロ後逸に一壘三進したが國行右飛犠牲、長野共に二飛▲(市岡)牧野四球、中村遊ゴロ失に續き南村中堅越三壘打して牧野、中村を還し、政山の中飛で南村も還り藤井三ゴロ失に出で持田の二ゴロに二進、諏訪三振に終つたが三點を加ふ

◇七回(京0―1市)

▲(京城)入江四球に出たが岡本(正)の右飛で封殺を喫し井上三振▲(市岡)川口四球、麥倉の二ゴロで二進、牧野四球、中村三振の後南村の左中間二壘打で川口生還、牧野三進、政山四球で二死滿壘と藤井の二ゴロで二壘封殺となつたが市岡また一點を加ふ

◇八回(京0―2市)

▲(京城)岡本(宜)三飛、梅手二飛、中島三振▲(市岡)持田遊飯右に安打し諏訪遊ゴロ內野安打に續き麥倉手飯投で走者三、二進、川口遊飛して持田生還、諏訪三進、牧倉の一ゴロで諏訪も生還、牧野投前したが市岡更に二點を加ふ

◇九回(京1―A市)

▲(京城)國行三振瀬戸崎右中間に二壘打を放ち長野の右前安打で瀬戸崎三進入江の二ゴロで長野封殺されたが瀬戸崎生還、岡本(正)遊前で入江二壘に封殺結局十三A對四で市岡勝つ、閉戰午後二時二十九分

### 京商から謝電
【甲子園電話】甲子園で力戰した京商野球部から十八日わが社に左の謝電が來た

御後援を謝す、市民各位によろしく　京商野球部

### 全國中等野球
### 5―1 熊工勝つ 對高中戰
全國中等野球準々決勝熊本工業對高松中學の試合は十八日午後二時半より甲子園で舉行、五對一で熊工勝つ

| | | |
|---|---|---|
| 高松 | 000001000 | 1 |
| 熊本(先) | 000040001 | 5 |

## 應援戰も鮮かに 慶熙、龍中けふ見ゆ
### 現役を排し先輩出陣
半島球界に古き歴史を誇る慶熙、龍中兩俱樂部の野球戰は、愈よけふ十九日午後四時から京城球場で火蓋を切ることゝなつた、この試合は朝鮮唯一 俱樂部對抗戰で、慶熙俱樂部は京中、龍中俱樂部は龍中とそれぞれ各母校一千の聲援を擁し、互に截聞ある應援戰を行つてゐるが、組織立つた應援ある野球戰は現在この試合のみで、熱ある應援戰がファンの興味を惹いてゐる。殊に今年は中學校野球統制に從つて現役選手を全廢し、全部先輩が出陣し出身母校の榮譽 を賭けて鬪ふ意氣込みである、昨年は慶熙二勝したが、今年は龍中俱樂部は鐵門校、大與の選手たちを揃へ雪辱に燃えてゐるので側も壯い勢ひである。これに對して古豪慶熙の陣をすぐつた慶熙はどんな戰法に出るか、母校健兒の應援戰と先輩らの熱戰こそみものであらう

> 第8回 慶熙 龍中 定期野球戰
> 八月十九日 午後四時 同 二十日 午後四時 於 京城グラウンド
> 本社後援
> 料金 ネット裏 四十錢 外野券 二十錢 學生券 十錢

## 教授用の參考書 朝鮮で著書に成功
### 京城師範が乘出す
朝鮮初等學校訓導の教授用參考書は、數年前まで今まで內地著名教育家の著述になるものを使用 してゐたが、京城師範學校附屬小學校の各訓導連は朝鮮の教育界は朝鮮獨自の力を以て立直らねばならぬとの見解から、渡邊校長、日野主事、中野、館の組訓導を中心に初等教育研究會を組織し、自主教育に邁進、昨年秋に渡邊校長が『有用の教育』を出したが去る七月日野主事の『日鮮史的考査』國語、金、中島、岩島各訓導の共同編輯になる『新國語教育』その他地理、理科、歴史等の教授用參考書十數種をあらはした、一方これと 並行 して訓導として京城師範學校音樂教育研究會が尋常一學年から六年生までの各學年にわけて初等唱歌を發刊廿萬部出版したが、その內十九萬部はすでに賣捌いたといふ有様である

## 列車の好績に鑑み 室內に冷風裝置
### 新築中の貯銀ビルに新試み 省線、滿鐵でも續々新裝置
ビルディング、汽車など室內の冷風裝置時代が來た。鮮鐵で先鞭をつけた氷利用の冷風裝置は同様省線で急行列車の二等車に採用することになつてゐるが、一方水いらずに蒸氣を冷氣化する冷風裝置が 新に擡頭 し、滿鐵が今秋から大連新京間に運轉する超特急列車の全車輛に裝置する計畫中でこれと同じものが目下新築工事中の朝鮮貯蓄銀行にも設備される計畫がある、ビルディングの冷風裝置は朝鮮では初めてのことで朝鮮ホテルでもあまり改造せずに 設置出來 るならばと研究を進めてゐるこの成績次第では朝鮮の大建築物にも一齊に冷風裝置を施す時代が來て窓一重の隔壁ノックアウト時代が出現するであらう

### ゴマかして お大盡
前ビクター京城支店の社員でセール西時代の賣掛け代金四千五百餘圓を橫領、遊興に費消した森正義(..)について京城本町署では馬淵警部補が取調べてをり、十八日は森を繞つた關係者仲居、藝妓連を調べてゐる、森は常に自分の父は東京某會社の重役だと稱したために森の大盡振りも誰も不審に思ふものがなかつたもので如何に巧妙に帳簿面を誤魔化したか當局も驚いてゐる同取調べの進展につれ外部に共犯者があるものと當局はみてゐる

## 逸見十郎と稱する 五千圓の大詐欺漢
### 本町署で化の皮暴露
昨年來府內各所に滿洲浪人逸見十郎と稱して滿遊館を開き、內鮮有力者から美名のもとに多額の金品を詐取するので本町署では內偵中のところ、逸見十郎氏は目下大連にあり、僞物を賣つたので、這般大阪に逃走中の件の怪漢を船路の應援を得て逮捕、本署に連行り取調べの結果、山梨縣生れ原田秋竹(..)と判つた、原田は天晴れ逸見十郎になりすまして昨年から京城で約五千圓のキギを働き、あくまで逸見十郎だと頑張つてゐたが本町署の證據をつきつけての取調べに恐れ入り遂に全部自白するに至つたもので、大阪にゐる情婦にも逮捕手配を發した

## 惡の兄
### 弟と友を誘惑
主犯李俊榮と俊五は腹違ひの兄弟で、俊五が六ッの時俊榮が生母と京城に出奔し久しく消息を絶ち俊五は一人で七十四歲の老父と六十一の母を養つてゐたところ去る五月突然十五年振りで俊榮が歸鄕し二人で老いたる父のために働かうといふので大いに喜び仲よく暮してゐたが、一度荒んだ俊榮は幼馴染の青年金福水を唆かし弟の俊五も誘惑して遂に前記強盜を働いたもので俊五は惡兄に誘はれたとはいへ大それた罪を犯したので老父母の事を思ひ前非を悔いてゐる

## 槐山の強盜
### 異母兄弟とその友人 西大門署員のお手柄
去る七月卅一日午後十時頃忠南槐山郡文德里の農業李仁洪(..)方に食刀を以て押し入り八百五十圓を強奪逃走した 三人組強盜 犯人は去る十五日夜京城西大門署で羽生刑事に逮捕された槐山郡文光面住所不定無職李俊榮(..)が泥を吐き、而も共犯者は自分の弟の李俊五(..)と友人の金福水(..)で、郷里にゐると供述したので羽生刑事部長、金刑事の二名が十六日夜忠南槐山に赴き、同署の應援を求めて右共犯二名を難なく逮捕し十七日午後十時歸城した食刀は短兇の蛇中から發見されたが現金はまだ殆ど手をつけず壁の中に隱されてゐた

### 謝禮金を 水害義捐金に
京城大島町三三四田中茂一さん(..)は去る七月廿九日京町で現金十一圓卅五錢入りの財布を拾ひ屆出したとして一圓五十錢を貰つたがこれに一圓五十錢を加へて三圓として十八日龍山署へ南鮮水害義捐金にと差出した

### 廿一日から 學校
京城府關係の各學校では七月廿一日から暑中休暇であつたが來る廿一日から一齊に授業を開始することになつた

### 列車の煽風器 天井に置替
鐵道局では夏の旅客サービスとして食堂車の冷風裝置に次で一、二等寢臺にも冷風裝置を施すほか二等客室の冷房のため現在出入口の上にある扇風機を天井に取りつけて、送風の公平化を行ふべく車輛の改造に着手することになつた

### 米陸軍爆擊機 アラスカ歸還
【シヤトル十七日聯合】アラスカ、アリユーシャン訪問飛行のアメリカ陸軍爆擊機十機は十七日午前アラスカのジユノー發九百哩を無着陸飛行し午後六時當地に安着した

### 京師排球軍遠征
神戶における第九回全國中等學校排球選手權大會に出場する京城師範チームは濱崎監督、井上主將以下選手十名、十九日午前九時十分京城驛を出發する

### 西大門局上棟
豫ねて西大門郵便局は三木合資會社の手で新築工事中であつたが廿一日午前十一時から上棟式を舉行

## 元檢事の娘 左翼で三年求刑
【東京電話】元宮城控訴院檢事中田久氏令嬢當時杉並區阿佐ヶ谷三ノ三〇中田榮太郎方中田しづえ(..)に係る治安維持法違反事件は東京地方裁判所に於て審理中の處本日午前十時藤井判事より懲役三年を求刑された、同人は嚴格なる司法官の家庭に育ちながら去る昭和六年東京女子醫專を中途退學し直ちに左翼運動に入り昭和九年黨の首腦者細谷一郎のハウスキーパーを務めて居つたものであるがその後檢擧收容され遂に牢獄の苦痛に堪へかね斷然轉向を誓し轉向して居つたものである

### 農業學校で「安い牛乳」
京畿道では都會近接の農家更生と健康の見地から京城郊外清涼里に畜乳組合を作り、畜產役の道畜産試驗場では去る六月千葉縣から優秀な乳牛廿頭を購入、これを京城農業學校の生徒が中心になつて飼育中であつたが、最近乳牛が分娩し澤山の牛乳を出してゐるので畜乳組合は農業學校搾乳所から一本(一合一勺)五錢で配達してゐる

## 水害見舞の夕 東京で淨財集め
### 昨夜軍人會館で開催
【東京支社】朝鮮水害見舞の夕は婦人愛國同盟及び內鮮婦人會の共同主催で十八日午後六時から九段軍人會館において開催、氣の毒な南鮮水害罹災者を救濟する目的の催しとして、同情は各方面から集まり、會衆は忽ち滿員の盛況を呈した、定刻高木富代女史の開會の辭、丸山茂子夫人、朴代議士の挨拶があつて豫定のプログラムに移り、高田せい子の舞踊を始め、その他獨唱器樂の面白い演藝開催があり盛會裡に午後十時散會した

### 自動車で怪我
十七日午後五時頃京城府觀通町一四五番地大塚(..)が洗足第一人道橋中間で左側から右側へ橫斷の刹那、發鮮神方面から來た京四〇八〇自動車=運轉手金浦郡內面北里二七五李富範(..)=に衝突一週間の負傷を受けた

### 乞食狩りで 卅餘人ゾロリ
十八日鍾路署では管內の乞食狩を行ひ卅餘名同署の庭に集めて京刈りを行つた

## 川澄氏の消息 まだ不明
十八日鐵道局に達した情報によれば六月滿蘇國境ハイル湖附近で赤露騎兵に拉致された鐵道局ハルピン驛在員川澄愛之助氏其後の消息は生存せることは大體確實と見られてゐるが身柄引取交渉に困難がある模様で、目下滿洲里領事から蘇聯側に交渉中であるとのことで、一方我外務省より交渉されたいとの一般の意向があり情報は區々としてゐる。一方、實情調査のため川澄氏夫人と同伴ハルピンに向つた鐵道局營業課大野正記は十七日ハルピン驛からハイラルに向つた旨入電があつたので、何分の情報が齎らされるものと期待されてゐる

## 建設事務所に賊 五十餘名を拉致
### 內地人四名も遭難
【ハルピン十八日聯合】十八日午前十時頃北安鎭北方二キロの黑克線滿鐵建設事務所に四十數名の匪賊襲來し、邦人四名、朝鮮人二名、滿人苦力四十五名を拉致した、急報により官憲目下賊を追擊中

### 高商入試に 國史も課す
【東京電話】全國官公立高等商業學校の入學試驗には從來主として英語、國漢のみを課して居つたが思想國難の叫ばれる今日國史を等閑に附することは教育上面白からずとの議が起り七月末神戶商大に於ける高商校長協議會の申合に依り明年度より全國官公立高等商業學校の試驗課目には一齊に國史を加へることに決定近く文部省から各地方官廳に通牒を發する筈

## 血盟團事件 證人の訊問
【東京電話】血盟團事件は去る十六日を以て井上日召以下十四名の被告に對する訊問を終へたので東京地方裁判所藤井裁判長、木內陪席判事、奧山、林兩辯護士等一行は十八日小菅刑務所に服役中の五・一五事件海軍側被告三上卓、古賀清志、山岸宏、民間側被告橘孝三郎を證人として訊問するため同刑務所に出張、午前九時半より會議室に於て取調べを開始した、各被告は炎熱灼くが如き獄中生活にもめげず何れも元氣で質問に答へた


美味滋養 純良白葡萄酒 白玉ホワイトワイン
暑中 御贈答用として 皆様から喜ばれる 最適品!
京城市內に限り お買上壹本毎に 喜樂館入場切符一枚進呈

衛生に……健康に…… 御子様中心の御家庭は お医者がスゝメル滋養のお菓子 乳菓 カルケット

電氣(晝)(夜) 機械(夜) 電機學校 生徒募集

鐵道 受驗 就職

受驗生 募集 九州高等豫備校

受驗生募集 英數學館

淋疾黴毒 塩井皮黴科

地方旅館 姓名在社

陸海軍志願 東京自動車學校

社員招聘

リズムと濃艶の最高殿堂 新しき大邱の名所 赤玉會館大邱支店 愈よ開業致しました。內部設備の壯麗、美人女給の嚴選等是非一度御清遊をお待ちして居ります

ゴハウビニ イウショウキ ト グリコ

鍊砲は横濱の 金丸に限る 金丸銃砲店

看護 看護 專屬

京日案內

年中無休 (冷藏貯藏) 平壤栗 久利屋號

日當 恩給 軍犬 軍犬 軍犬 軍犬 醫師 恩給 古本 特別案內 貸家 賣家 人蔘製劑所

# 七寶の柱 (90)

小島政二郎 作
岩田専太郎 畫

(映畫上映上演を禁ず)

**樣と別れて――(二)**

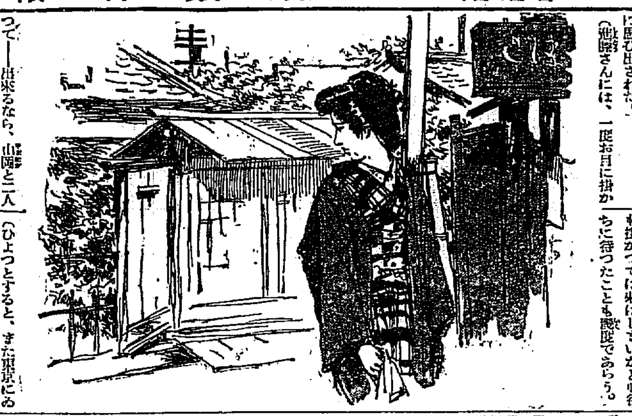

「あの人は、今、どうしてゐるだらう？」

身が定まると、――殊に京城にゐるのだと思ふと、お梅は、山岡のことが今更に懷ひしく思ひ描かれるのだつた。

(進藤さんは、どうしてゐられるだらう？やつぱり京都かしら？)

自分と山岡とを、京都のステーションで摑まへて泣きながら、逃がしてくれた恩人のことも、同時に思ひ出された。

(進藤さんには、一度お目に掛かつて――出來るなら、山岡と二人揃つてお目に掛かつて、お禮が云ひたいんだけれど――)

しかし、京都へ行く機會は、急がしいお梅にはなか／＼惠まれなかつた。

一度など、手紙を書いて封までしたのだけれど、高が俗謠唄ひになつた位のことを、大將出世したかのやうに自慢してゐると思はれはしまいかと思ふと、どうしても投函する勇氣がなかつた。

ラヂオの放送に出る度に――新聞のラヂオ版に自分の寫眞が出る度に――月々新らしいレコードの廣告を新聞に廣告する中に、自分の寫眞が出る度に、お梅は、若しや山岡の目に留まつて、電話でも掛かつては來はしまいかと心待ちに待つたことも幾度であらう。

(ひよつとすると、また東京にゐないんぢやないかしら？)

さう思つて、お梅は自ら慰めても見た。

日が經つにつれて、山岡が戀しくて堪まらなくなつた。山岡との戀が、一生一度の戀のやうに思はれた。是が非でも、山岡ともう一度巡り合つて、この戀を完うしなければ――お梅の情熱がもう一度燃え上つた。

しかし、巡り合ひたいにも、山岡のゐどころを知る方法がなかつた。デパートへ買ひ物に行つた折など、また銀座の舗道の上に人の流れに混つて歩いてゐる時など、お梅は人知れず山岡の姿を探し求めた。

(あ、さうだわ。今までどうして私、そこに氣が附かなかつたのだらう？)

お梅は或日ふと思ひ附いて、京都から逃げて來て二人で嬉しい新世帯を持つた當時の住まひの前へ行つて見た。

『――』

しかし、そこには、見も知らぬ人の表札が掛かつてゐた。でも、懷しさに、古びたゞけで昔のまゝの生垣の間から、お梅は家の中を覗いて見たりして、ちよいとには立ち去り兼ねた。

『あら。』

或日、歌舞伎座の廊下で、お梅は思ひ掛けぬ進藤の姿を見出して立ち留まつた。

『お！』

進藤もすぐお梅と分つて足を留めた。

『いつもお盛んで――。寫眞や噂では、いつもお目に掛かつてゐるんだが――』

『まあ、何から話していゝのか私……』

『いや、偉いものになつたね。』

『いゝえ、飛んでもない。――あの、今、こちらです？それともやつぱり京都ですの？一度お顏に伺はうと思ひながら、つい御樣子が分らなかつたもんですから――』

『實はあの一件で、大將の逆鱗に觸れてね、お拂ひ箱さ。仕方なしに、東京へ出て來て、今はかう云ふところへ勤めてゐますよ。』

かう云つてくれた名刺には勤め先として、飯田町へ越した日比谷大神宮の名が刷られてゐた。

## 將棋新手合 (五)

(於東京市日本橋區蠣殼町二ノ七 溝呂木將棋館)

(前は一二三桂の局面)

平手先 ▲五段 塚田正夫(東京)
△四段 樋口[illegible](東京)

▼持駒 塚田氏 なし

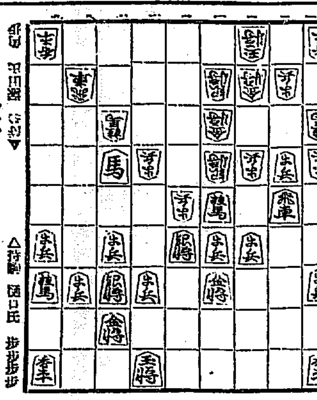

△持駒 樋口氏 歩歩歩歩

| | | | | | |
|---|---|---|---|---|---|
| △二八飛 | ▲五六歩 | △七三馬 | ▲九二飛 | △七四馬 | ▲五七歩成 |
| △二三桂 | ▲二二玉 | △五七金 | ▲三九角 | △二七飛 | ▲二五銀 |
| △九二馬 | ▲同 香 | △四一飛 | ▲三一角 | △同桂成 | ▲同 銀 |

(溝呂木七段講評)(後手)五六歩と敵銀を取るのは惡手である、我は先に角七二歩と打つて桂を守る好機である。(先手)七三馬と桂を得てから、七四馬と敵飛車を攻めながら敵玉を狹めて置くのは良い手である。(後手)二三桂打は甚い良い攻め手である。(後手)敵の二三桂を取ると自玉に詰みがあるので、二二玉と逃げるのは已むを得ない。(先手)五七金と、敵のと金を取つて自衞するのは穩當である。(後手)二五銀と敵の飛車先を受けるのは辛い手である。(先手)九二馬と敵飛車を取るのは早い攻めである。(後手)同銀引きは面白くない、茲は先に角同金と引いて先手を狙ふべきである。

## JODK けふの番組

### 十九日(日)

### 第一放送

午前六時(東) ラヂオ體操
同六時三〇分 修養講座 國民外交と公德心 丹羽清次郎
同七時(東) ラヂオ體操
同九時五〇分(大) 野球試合實況(第二放送に依る) 第二十回全國中等學校優勝野球大會――甲子園球場より中繼――
正午 時報、今日のプログラム發表
零時五分 氣象通報
同零時二〇分 ニュース
同零時五〇分 水上競技實況 全奉天對全京城――京城運動場プールより中繼――
同六時(東) 童話 滿洲の新一郎 天野雅彦
同六時二五分(東) 產業ニュース
同七時 ニュース、天氣豫報
同七時三〇分(大) 舞台劇――大阪歌舞伎座より中繼――
盂蘭盆の夜の殺人 瀨戶英一作 四景一、銀波樓主人の居間二、長八の家

配役

女將おこひ(亮太郎の妻) 河合武雄
おすみ(銀波樓の女中) 瀨戶日出夫
おまつ(同) 若井信男
藝妓長八(亮太郎の情人) 喜多村綠郎
藝妓若菊 成田菊雄
同小園 西脇拙
亮太郎(銀波樓主人) 柳永二郎
おさら(亮太郎の母) 梅山[illegible]
銀月の女將おくに(元銀波樓の女中) 雪岡光次郎
藝妓丸八 英太郎
おそで(銀波樓の小女) 松下誠
諸岡(銀波樓の客) 大矢市次郎
おなか(銀波樓の女中) 渡邊一郎
アナウンサー 牧識一郎
芳江(長八の叔母) 川島柳峰
はじめ(長八の長女) 松木いてう
つぎ子(同次女) 澄川明子
(芳江の長男) 西村治吉
美代子(同長女) 三浦ハマ子
待合お八重(元銀波樓の女中) 菊波三之助
圭介(長八の父) 木村操
植ゝ屋 河合榮二郎
須藤通一 井上正夫
同八時四〇分 講演 緬羊獎勵に就て 朝鮮總督府農林局技師 油井伎治
同九時五分(東) 長唄 鞍馬山 唄 芳村伊十郎 同 芳村伊四郎 同 芳村伊久四郎 三味線 杵屋榮藏 同 杵屋宗左衞門 上調子 杵屋宗左久 笛 住田多藏 小鼓 福原百之助 同 福原[illegible] 大鼓 福原鶴太郎 太鼓 望月長太郎
同九時三〇分(東) 時報 ニュース、氣象通報、翌日のプログラム發表、ニュース再放送

### 第二放送

午後六時三〇分 童謠獨唱 [illegible]
同六時五五分 修養講話 尹[illegible]
同八時 映畫物語 李[illegible]
同八時三〇分 京畿俗謠 崔貞植
同九時 獨唱とピアノ獨奏 朴[illegible]
同九時三〇分 南道雜歌 金[illegible]

### あすのき、物 二十日(月)

午後零時五分 音曲萬歳 女猫八
自同一時二〇分至同六時 (大) 野球試合實況(第二放送に依る) 第十二回全國中等學校優勝野球大會――甲子園野球場より中繼――
同 二時 趣味講座 (一) 菅原榮標女 田中初大
同六時(東) お話 夏の空(テキスト二八ページ) 野尻抱影
同六時二五分(東) 講演 歐米に於ける日本美術工藝 和田三造
同七時三〇分(東) 謠曲 阿漕 シテ 喜多六平太(外)
同八時一五分(東) 浪花節週間(第一日)唐人お吉 鶯々木米若
同九時(大) 青年特別講座 國民經濟の現勢 法學博士 下村宏

## 舞臺劇 午後七時半 (大阪歌舞伎座より)

## 盂蘭盆の夜の殺人 新派大合同

出演 河合武雄 喜多村綠郎 井上正夫

銀波樓の女將おこひ(河合)は元藝妓をしてゐたのですが現在の夫亮太郎(柳)に思はれて引かされたのです、亮太郎にして見れば思ひ通りに好きな女と一緒になれたので、もう遊びもとまる譯なのですが、どうした事か近頃ではおこひの預所藝妓長八(喜多村)と深い仲になつてゐるのです。然し亮太郎がかうした事をするには、おこひにも罪と云へば誤解がありますが、それに似通つたものがないでもないのです。と云ふのは、銀波樓には口やかましい姑のおさち(梅田)がゐる上、元銀波樓の女中で今は料亭「銀月」の女將になつてゐるおくに(雪岡)や、待合「お八重」の女將お八重(木村)など、云ふやうに、おこひにとつては云はゞ小姑同然な者が多勢ゐるので、勢ひ店のことに身を入れなくては世の首尾が惡く、其結果はおち／＼亮太郎と差向ひになるのも稀れになるのです。これを亮太郎は一概におこひは自分に愛がないのだ、銀波樓の女將となつて元の朋輩を見下してやりたいばつかりに、自分の所へ嫁に來たのだと思ひ込み、その憂さ晴しが到頭長八と深間になることになつて了つたのです。最初二人の仲を耳にした時、おこひとて決していゝ氣持ちはしなかつたのですが、かうした商賣柄、浮氣はするなと云つた處で無理な事、然し只體な女にだけは關りあつて貰ひなくはない。幸ひに相手は長八だからと胸をおさへることにしたのです、そしてそれとなく長八にもさうした自分の心持を話したのですが、長八には一々おこひの言葉が昔の朋輩たる自分を見下してゐるものゝやうにしか取れないのです

丁度盂蘭盆の夜の事、長八からおこひの言葉を聞かされた亮太郎は、夫たる自分を床の間の置物同然にして置いて假れとも思はぬばかりか、假令相手が長八にしろ、夫を他人にまかして平然としてゐるとは何時も甚だしいものだと腹立たしさを覺えるのです。が、一方おこひの方でも、長八には須藤(井上)といふ男があつて、亮太郎からもらつた金を皆その男につぎこんでゐるといふ噂が耳に入りますので、これまで夫との仲を知りながらも咎め立て一つしないのにそれをすまないとも思はず、夫からの金を男につぎこむとは、何たる人でなしであらうかと、亮太郎長八の兩人を長八の家に訪ね長八の仕打ちを詰ります

然しそれはおこひの誤解で、長八は今、どうしてこの男と手を切らうかと苦しんでゐる事がわかるのです

三人の心は漸く解け合ふのですが、折惡しく亭主然たる顏をした須藤が姿を見せますので、長八が別れ話を持ち出したことから端を發し、亮太郎までが兩人の口論の渦中に飛込んでしまふ羽目になります。二言三言、亮太郎と須藤との間に鋭い言葉が交はされます。この時既に須藤の手にピストルが光つてゐます。偶然と亮太郎が須藤に飛びかゝつた時、須藤のピストルの彈丸は長八と亮太郎の生命を奪ふに至るのであります

盂蘭盆の夜の慘劇――折柄驟雨は沛然と雷鳴物凄く響き渡ります

## 修養講話 午前六時三十分

## 國民外交と公德心

丹羽清次郎

世界が著しく狹くなり、國際關係が驚くべき密接になりたる今日、國際協調工作の必要なるは今日以上の事はない。而して此工作は只爲政家に任して置くことが出來ぬのにして遂に國民一般の公德を基とし、即ち國民外交の止む可からざるもの成し、益々世界に當る必要を生じつゝある。特に新興の元氣に充てる我國、世界注視の中心となりつゝある我國民は正に然るべきである。然して近來鮮滿に來れる外國旅客の著しき增加を見る我が朝鮮の如きは特に然りである此際に當つては我等は、虛心坦懷又極めて科學的に理を諦じ、道を明にする必要がある、善惡共に彼等は自然最も大なる宣傳者であるから我等は公德を以て彼等と協調工作をなすことは最も必要だ

## 講演 …夜八時四十分…

## 緬羊獎勵

油井伎治

我國に於ける毛織物の需要は近年著しく增加し一ヶ年需要額約一億封度に達するもその內國內生產額は僅に其千分の一に過ぎず殆んど全部外國より輸入に仰いでゐるのであつて其の爲外國に流失する金額は實に一億圓を突破してゐる狀況である斯の如きは國家經濟から考へて甚だ遺憾であるのみならず一朝有事の際に於て羊毛輸入の方途なきに至りたる場合に於ける軍隊警察官交通從業員等は勿論一般國民の被服原料に想到する時甚だ寒心に耐へないものがあるのである、玆に於て比較的緬羊に適する我が朝鮮に緬羊增殖の計畫を樹立し國策上重要なる羊毛の自給を圖ると同時に農家經濟の更生に資せしむとする次第である

## 童話 …午後六時…

## 滿洲の新一郎

天野雅彦

滿洲國が產れた前のお話、新一郎といふ滿洲生れの少年は三日ほど前にお父さんが馬賊にさらはれて行方が知れません。新ちゃんは父戀しさに探しに出て道に迷ひ、日がくれて寺にとまりました。その際天井から變なものが落ちて來ました。それが天井にかくれてゐた朝鮮娘の仕業と知れました。此娘のお父さんは日本兵を助けた爲に殺された勇士の娘でした。そこへドャドャと馬賊が押し寄せて來ました。二人は天井へ忍んでゐると、馬賊が縛つてつれて來た日本人がお父樣だつたのです。

新ちゃんは一所懸命のはかりごとで此の馬賊を追つぱらひお父樣を助けやうとしてゐる所へ、日本の軍隊がかけつけて來まして、萬歲となるといふ勇ましいお話(終り)

## 京台閑話

## 大辻司郎の百面相

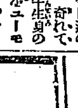

漫談界のオーソリチイであり(時に)劇『笑の王國』のスター？(時にナニ御前などゝやるデス)である大辻司郎氏の生立より今日迄の珍妙、奇れつの半生身の上話をユーモリスト、サトウ・ハチロー氏が根ほり葉ほり聞き始めた譯です。笑の權化司郎さんの半生百面相は如何？――返答珍妙――質問至妙――

× × ×

『母親が死ぬ時他人に笑はれぬ樣と遺言したんだが、處が今歩いてたらボタの顏を見ただけで他人が笑ふ』とボヤき乍ら、イサマシかつた赤坊時代からニキビ盛りやかなりし頃の珍妙なる戀愛、さては最近漫談及び珍優生活中の奇行珍談に至る迄、イヤもう羽目を外したドンチャン白叙傳！

× × ×

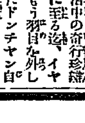

哄笑!! 哄笑!! 苦笑!! 何處まで行つても果しがない此の面白くてトテモ堪らぬ大辻司郎の身の上を聽く會の記事が紙端讀談俱樂部九月號に掲載されてゐるがヤンヤ〳〵の大評判だ！

## 商業及法人登記公告

[illegible]

京城地方法院鎭南浦支廳

## 商業及法人登記公告

[illegible]

京城地方法院


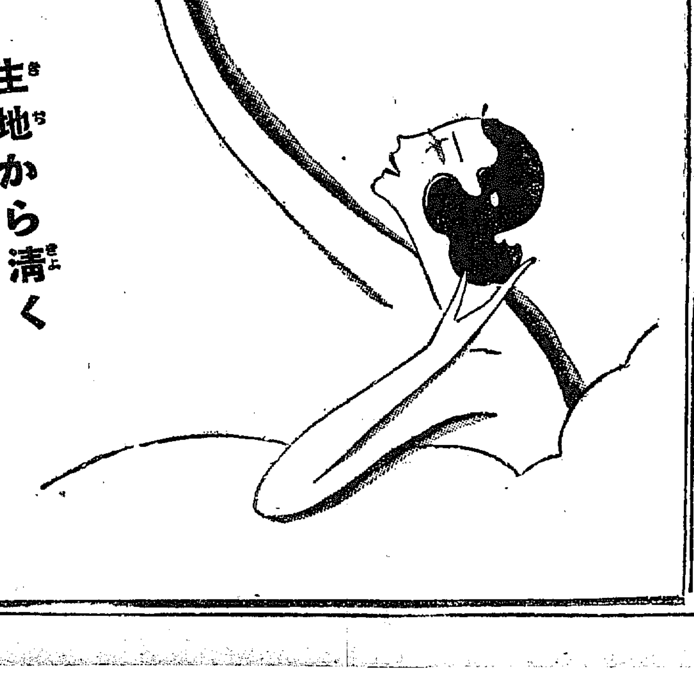

洗ひ心地のこゝろよさ
肌も爽かな
カテイ洗粉

クラブ
カテイ洗粉

生地から清く
艶やかになる

・大流行の布ぶくろ入・

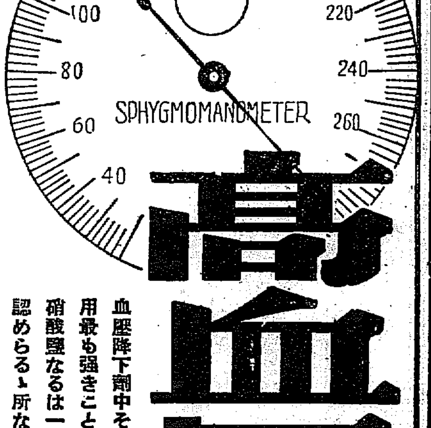



高血壓
腦溢血・狹心症
豫防と治療に

ハセスロール

血壓降下劑中その作用最も強きこと、亞硝酸鹽なるは一般に認めらるゝ所なり。

ハセスロールは胃中に於て亞硝酸鹽を遊離し、これが直接腦血管、心臟冠血管其他の末梢血管に直接作用して、病的血管緊張度を下降せしめ、從いて血壓を下降し、又血管の病的痙攣を緩解し、狹心症狀にも良効を呈するものなり。

包裝及價格
粉末 二五瓦 一・〇〇 一〇〇瓦 三・〇〇 五〇〇瓦 一三・〇〇
錠劑(〇・二) 五〇錠 一・二〇 一〇〇錠 二・〇〇 五〇〇錠 八・五〇

發賣元 株式會社 塩野義商店
大阪市東區道修町
東京市日本橋區本町
京城府黄金町二

0.2(H)